

Kapitel

XII

12 Arbeiten mit dem webPortal

Im Gegensatz zu schuleigenen Computern mit installiertem snv®-Client sind die mobilen Geräte, mit denen man sich am snv® über das webPortal authentifiziert, nicht im snv® registriert. Es existiert kein Stationseintrag und keine Raumzuordnung und sie sind somit unbekannt.

Deshalb wird während der Anmeldung am snv®webPortal im Hintergrund für die anmeldende Person ein Stationseintrag mit der Bezeichnung WPxxx erstellt (xxx ist eine fortlaufende Nummer 001-999). Der Stationseintrag existiert nur während einer Sitzung und wird beim Abmelden wieder gelöscht.

Ebenso wird das mobile Gerät einem Raum zugewiesen. Bei der Raumzuordnung gelten für Lehrkräfte und Schüler unterschiedliche Regeln:

Lehrkräfte

Während der Anmeldung am snv®webPortal wird zusätzlich zum Stationseintrag für den Lehrer ein eigener virtueller Raum mit der Bezeichnung DRxxxx erstellt (xxxx ist eine zufällig Zahl zwischen 0001 und 9999) und der Stationseintrag des Lehrers wird diesem Raum zugewiesen. Beim Abmelden wird der virtuelle Raum wie auch der dazugehörige Stationseintrag wieder gelöscht.

Der virtuelle Raum kann von der Lehrkraft zur Aufnahme von mobilen Schüleranmeldungen z.B. durch Freischaltung einer Klasse/Gruppe (automatische Zuweisung) und/oder durch Aufnahme einzelner Schüler (manuelle Zuweisung) verwendet werden. Ebenso kann die Lehrkraft über das webPortal einen Raumwechsel in einen vorhandenen snv®-Raum vornehmen. Dabei wird die mobile Station bis zur Abmeldung in einen Raum mit festinstallierten Computern aufgenommen. Dadurch ist gemischter Betrieb von mobilen Geräten und festinstallierten PCs möglich.

Das Internet ist für die Lehrkräfte grundsätzlich freigeschaltet. Es gelten die Einstellungen des Surfprofils "Lehrer".

Schüler

Die Sitzungen der Schüler werden beim Anmelden, wenn nicht abweichend konfiguriert, dem Raum "WEBPORTAL" zugewiesen. Dieser Raum dient als eine Art "Warteraum" bei welchem die entsprechenden Schülersitzungen auf Aufnahme in einen physikalischen Raum warten. Dabei ist der Zugriff auf das Internet sowie auf die snv®-Dateiablagen für diese Schüler gesperrt. Dies entspricht den Standardeinstellungen der snv®webServices. Administratoren haben jedoch die Möglichkeit durch Setzen der Option "Zugriff erlaubt ohne Raumzuordnung" den Zugriff auf die snv®-Dateiablagen freizugeben.

Für unbeaufsichtigtes Arbeiten können sowohl Klassen/Gruppen als auch einzelne Schüler abweichend konfiguriert werden. In diesem Fall werden die Sitzungen der Schüler dem Raum "UNATTENDED" zugewiesen (Standard für unbeaufsichtigtes Arbeiten - auch jeder andere physikalische Raum ist hierfür konfigurierbar).

Der Zugriff auf das Internet sowie auf die snv®-Dateiablagen ist freigegeben. Für den Internetzugriff gilt das Surfprofil "Schüler". Ebenso wie beim Raum "WEBPORTAL". Die Einstellungen für das unbeaufsichtigte Arbeiten können zeitlich begrenzt werden. Nach Ablauf werden die Sitzungen der Schüler bei der Anmeldung wieder dem Raum "WEBPORTAL" zugewiesen.

12.1 Arbeiten mit dem webPortal als Lehrkraft

Aufruf des snv®webPortal

Beim Verbinden mit dem WLAN für nicht schuleigene Geräte z.B. WLAN_BYOD wird in der Regel das snv®webPortal automatisch geladen (Captive Portal Option der OctoGate VM). Von einem anderen WLAN-Netzwerk aus z.B. WLAN_GAST oder von Extern (falls konfiguriert) muss die entsprechende URL eingegeben werden.

Geben Sie in Ihren Browser die Adresse für das snv®webPortal ein, in diesem Beispiel ist es: <https://websnv.inl.ag>

Das webPortal wird geladen.

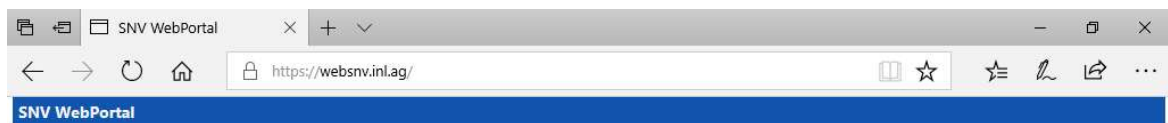
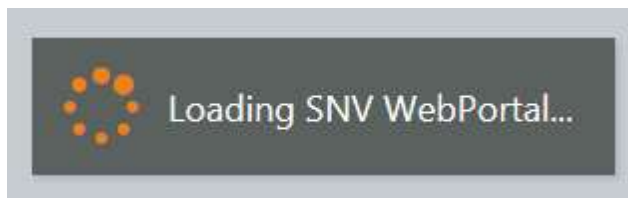

Benutzername

Passwort

Lizenziert für
Musterschule
Schulstrasse 1
99999 Schulstadt

Version: 17.12.1

Geben Sie den Benutzernamen und das Passwort ein.

Hinweis: Eine Doppelanmeldung mit demselben Benutzernamen ist innerhalb des snv®-Netzwerkes nicht möglich.

Benutzername

Passwort

Lizenziert für
Musterschule
Schulstrasse 1
99999 Schulstadt

Version: 17.12.1

Klicken Sie auf "Anmelden".

SNV WebPortal

https://websnv.in.lag/

[michael.schmidt]

Dashboard Klassenmanagement Dateiablagen Webfilter Standortwechsel Abmelden

Anmeldeinformationen

Standort: Raum "DR1850" (virtuell)
 Station: WP001
 Benutzer: michael.schmidt
 Status: Als Lehrer angemeldet

System

Browser: Edge version 16.16299
 Mobiles Device: Nein
 Betriebssystem: Windows 10

Nach der Anmeldung wird das webPortal-Dashboard angezeigt. Das Dashboard gibt Hinweise auf die aktuelle Sitzung des angemeldeten Benutzers. In diesem Fall ist die Bezeichnung der Station "WP0001", welche dem für den Lehrer generierten virtuellen Raum "DR1850" zugewiesen wurde. Desweiteren werden Informationen über den verwendeten Browser und das Betriebssystem angezeigt.

Intern/Extern

Durch die Richtung des Pfeils links unten wird angezeigt, ob der Zugriff auf das snv®webPortal von intern (Pfeil nach innen) oder extern (Pfeil nach außen) erfolgt.

Menüleiste / Hauptauswahl

Die Menüleiste zeigt an, welche Option dem Anwender zur Verfügung stehen. Durch Anklicken der entsprechenden Schaltfläche wird das entsprechende Modul angezeigt oder die Aktion ausgeführt.

Die einzelnen Optionen sind:

- Dashboard
 - aktuelle Anzeige

- Klassenmanagement
 - Klasse / Gruppe wählen
 - Favoriten setzen
 - Klasse / Gruppe freischalten
 - Schüler dem Raum zuweisen
 - Unterricht beenden (auch zeitgesteuert)
 - Standort wechseln
 - Internet Ein / Aus
 - Schüler abmelden
- Dateiablagen
 - Navigieren durch die einzelnen Ordner und Unterordner
 - Ordner erstellen, umbenennen und löschen
 - Dokumente herunterladen, bearbeiten und löschen
 - Einzelne oder mehrere Dateien hochladen
 - Dateien an Schüler austeilten oder ins Tauschverzeichnis der Klasse kopieren
- Webfilter
 - Anpassen von Blacklist-Kategorien, White-/ Blacklist für Schüler
- Abmelden
 - Abmelden am snv@webPortal

Abmelden

The main content area displays the following information:

- Anmeldeinformationen**
 - Standort: Raum "DR1850" (virtuell)
 - Station: WP001
 - Benutzer: michael.schmidt
 - Status: Als Lehrer angemeldet
- System**
 - Browser: Edge version 16.16299
 - Mobiles Device: Nein
 - Betriebssystem: Windows 10

A modal dialog box titled "SNV WebPortal" is displayed in the center, asking "Vom SNV WebPortal abmelden?". It contains two buttons: "Abmelden" and "Abbrechen".

Version: 17.12.1

Auf "Beenden" Klicken, um am snv®webPortal abzumelden.

Nach dem Abmelden wird die folgende Maske angezeigt.

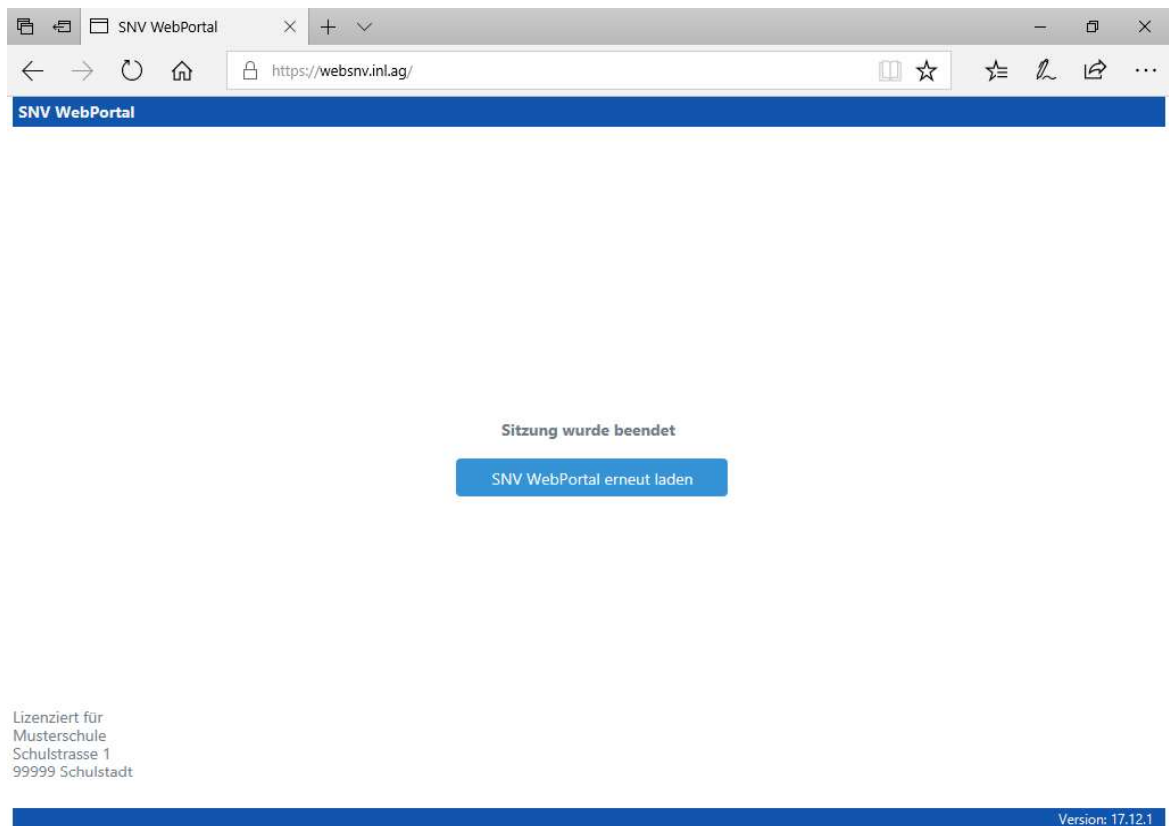

- **SNV WebPortal erneut laden**

Das snv®webPortal wird neu geladen, so dass die Anmeldemaske wieder angezeigt wird.

- Fenster schließen

Das Fenster (Tab oder Browser) wird geschlossen. Die diversen Browser / Betriebssysteme zeigen hier allerdings unterschiedliches Verhalten.

12.2 Anmelden mit aktivierter 2-Faktor-Authentifizierung

Geben Sie in Ihren Browser die Adresse für das snv®webPortal ein.

Das webPortal wird geladen.

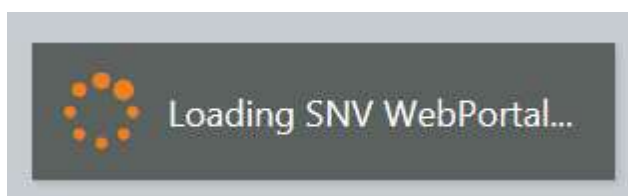

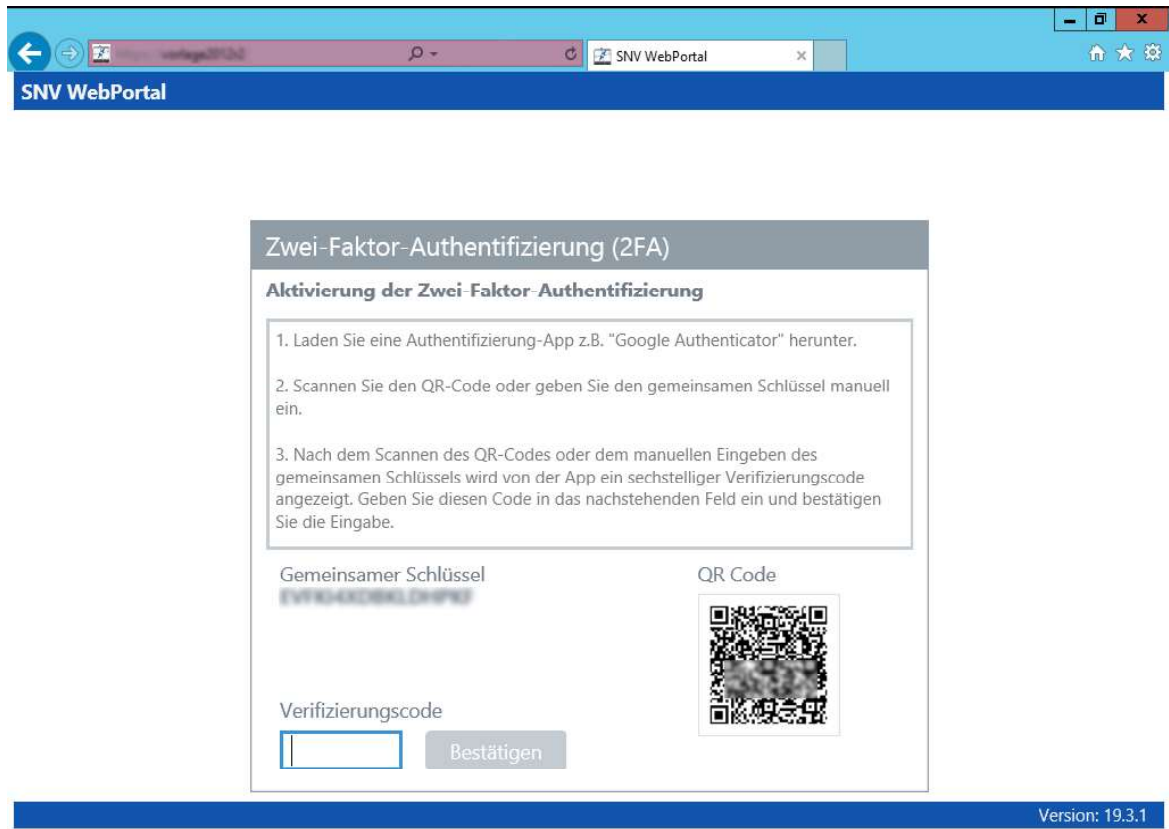

Laden Sie sich auf Ihr mobiles Endgerät eine Zwei-Faktor-AuthentifizierungsApp wie z.B. "Google Authenticator" herunter.

Scannen Sie den QR-Code oder geben Sie den gemeinsamen Schlüssel ein.

Die App erzeugt einen sechsstelligen Verifizierungscode. Geben Sie diesen Code in das Feld "Verifizierungscode" ein und klicken Sie auf "Bestätigen".

Bitte beachten Sie, dass dieser Code zeitlich begrenzt ist, die App erzeugt in regelmäßigen Abständen einen neuen Verifizierungscode.

12.3 Klassenraum-Management

Wie auch bei der snv®-Console kann hier mit Klassen / Gruppen und Schülern gearbeitet werden.

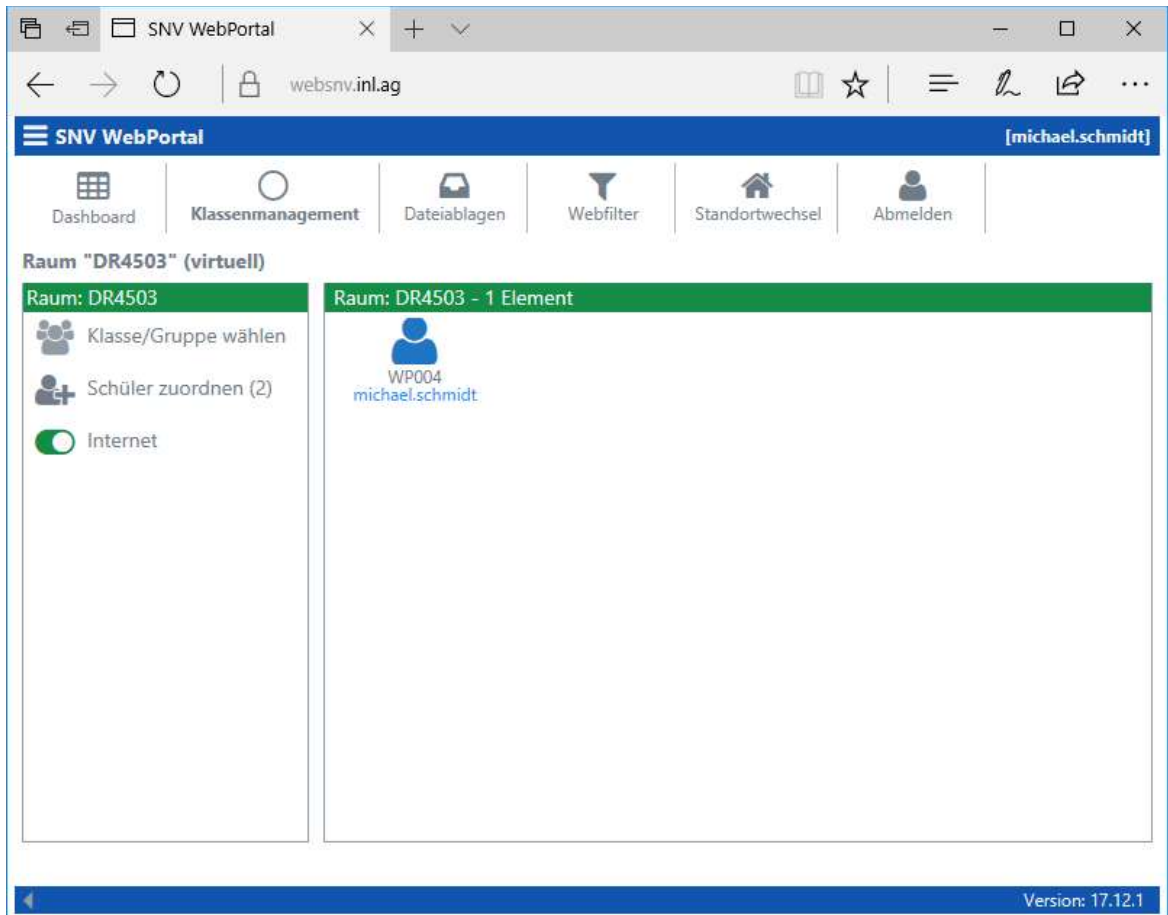

12.3.1 Zuweisen von Schülern

Der snv® unterscheidet zwischen zwei Arten, um Schülern, welche mit den snv®webServices arbeiten, dem angezeigten Raum zuzuordnen.

- **Automatisches Zuordnen von Schülern**

Wird eine Klasse oder Gruppe durch den Lehrer ausgewählt und freigeschaltet, so werden alle Schüler, die sich neu anmelden oder sich bereits angemeldet haben, automatisch dem angezeigten Raum zugeordnet.

- **Manuelles Zuordnen von Schülern**

Ist keine Klasse oder Gruppe freigeschaltet oder der entsprechende Schüler ist nicht Mitglied der freigeschalteten Klasse oder Gruppe so wird dieser nicht automatisch zugeordnet. Diese Schüler können durch die Schaltfläche "Schüler zuordnen (x)" zugewiesen werden. Das "x" zeigt dabei die Anzahl der Schüler an, die auf Zuordnung warten.

Mit einem Klick auf "Schüler zuordnen (x)" öffnen Sie das folgende Menü:

SNV WebPortal [michael.schmidt]

Dashboard Klassenmanagement Dateiablagen Webfilter Abmelden

Schüler zuordnen

Abbrechen Alle zuordnen Zuordnen

Hinweis: Mit Doppelklick auf den entsprechenden Eintrag wird der Schüler dem aktuellen Standort zugewiesen

Sitzungen

Anmeldename	Vorname	Nachname	Klasse
lasse.simon	Lasse	Simon	5E
valerie.hofmann	Valerie	Hofmann	5E

Version: 17.12.1

"Alle zuordnen" ordnet automatisch alle Schüler dem aktuellen Standort zu. Es besteht auch die Möglichkeit, den Schüler einzeln auszuwählen und mit einem Klick auf "Zuordnen" dem aktuellen Standort zuzuweisen. Durch einen Doppelklick auf den Schüler wird dieser ebenfalls dem aktuellen Standort zugewiesen.

12.3.2 Klasse / Gruppe wählen

SNV WebPortal [michael.schmidt]

Dashboard Klassenmanagement Dateiablagen Webfilter Standortwechsel Abmelden

Klasse/Gruppe wählen

Zeige Favoriten

Klassen und Gruppen

	Name	Art	Schulart	Raumebelegung	Unbeaufsichtigtes Arbeiten
☆	12B	K	Allgemein		
☆	5B	K	Allgemein		
☆	5E	K	Allgemein		

Version: 17.12.1

Durch Klicken auf die Lupe kann nach einem eingetragenen Suchbegriff gesucht werden. Mit "Meine Favoriten" kann die Anzeige der Favoriten an-/ausgeschaltet werden. Ist ein Eintrag einer Klasse oder Gruppe markiert, so kann dieser Eintrag als Favorit gesetzt werden. Auch das Zurücksetzen des Favoriten ist möglich.

Ist die gewünschte Klasse/Gruppe markiert, so kann die Auswahl durch Klicken auf "Auswählen" übernommen werden.

12.3.3 Klasse / Gruppe freischalten

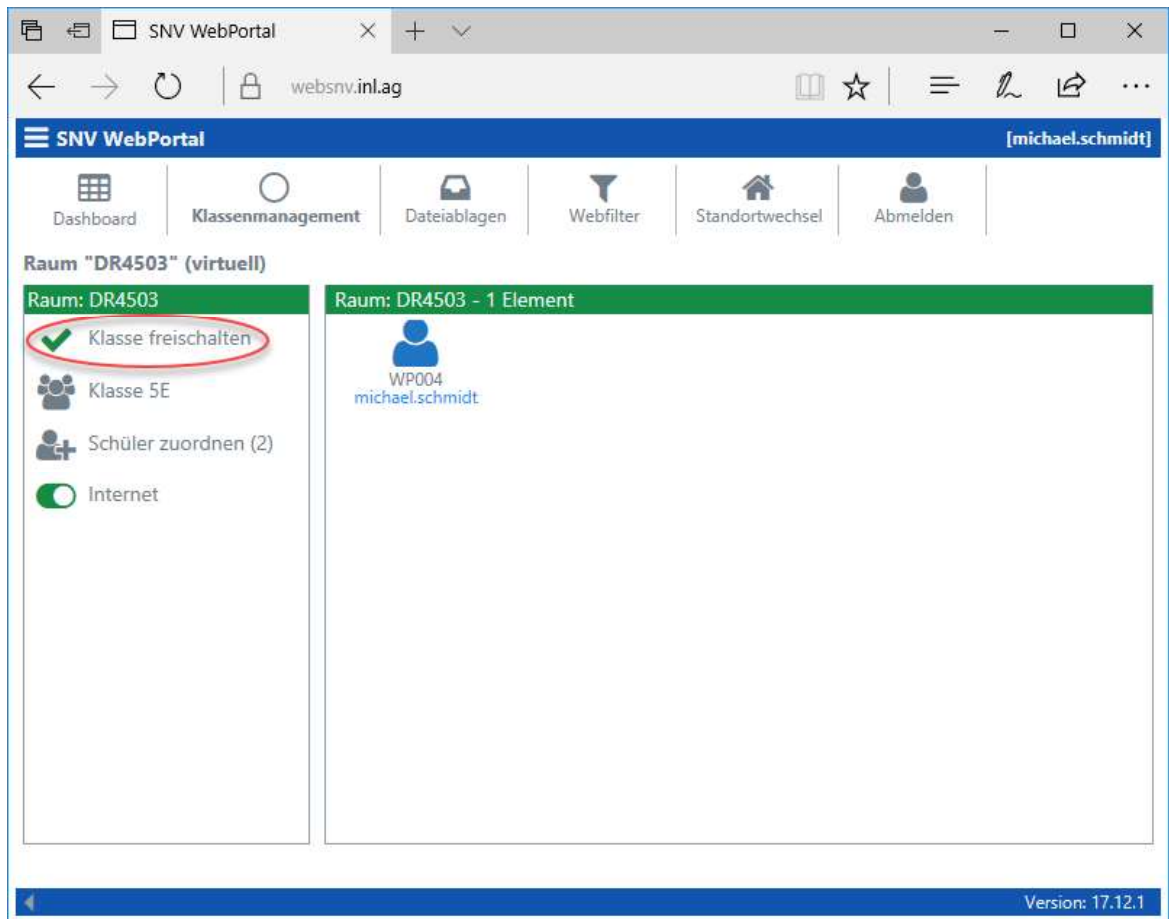

Durch Klicken auf "Klasse freischalten" wird zunächst folgender Dialog angezeigt:

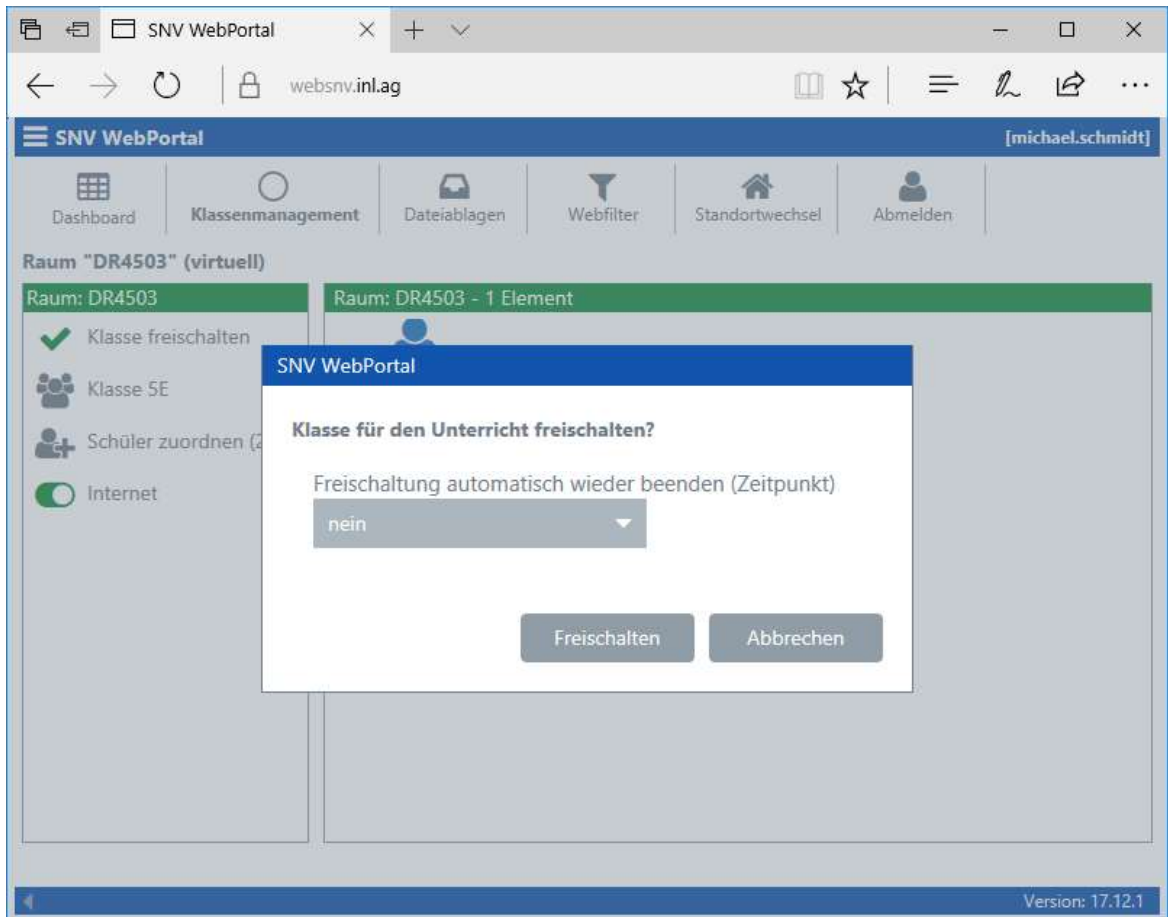

Klicken Sie auf "Freischalten", um die Klasse/Gruppe für den Unterricht freizuschalten. Es ist ebenfalls möglich, die Freischaltung auf einen bestimmten Zeitpunkt zu begrenzen. Dadurch wird der Unterricht automatisch zum angezeigten Zeitpunkt beendet.

Wird ein Zeitpunkt für das automatische Beenden festgelegt, so können die Schüler, welche diesem Raum zugeordnet werden/ sind auch unbeaufsichtigt bis zum Endzeitpunkt weiterarbeiten (der Lehrer kann jederzeit abmelden oder einen Raumwechsel durchführen) und werden danach automatisch abgemeldet.

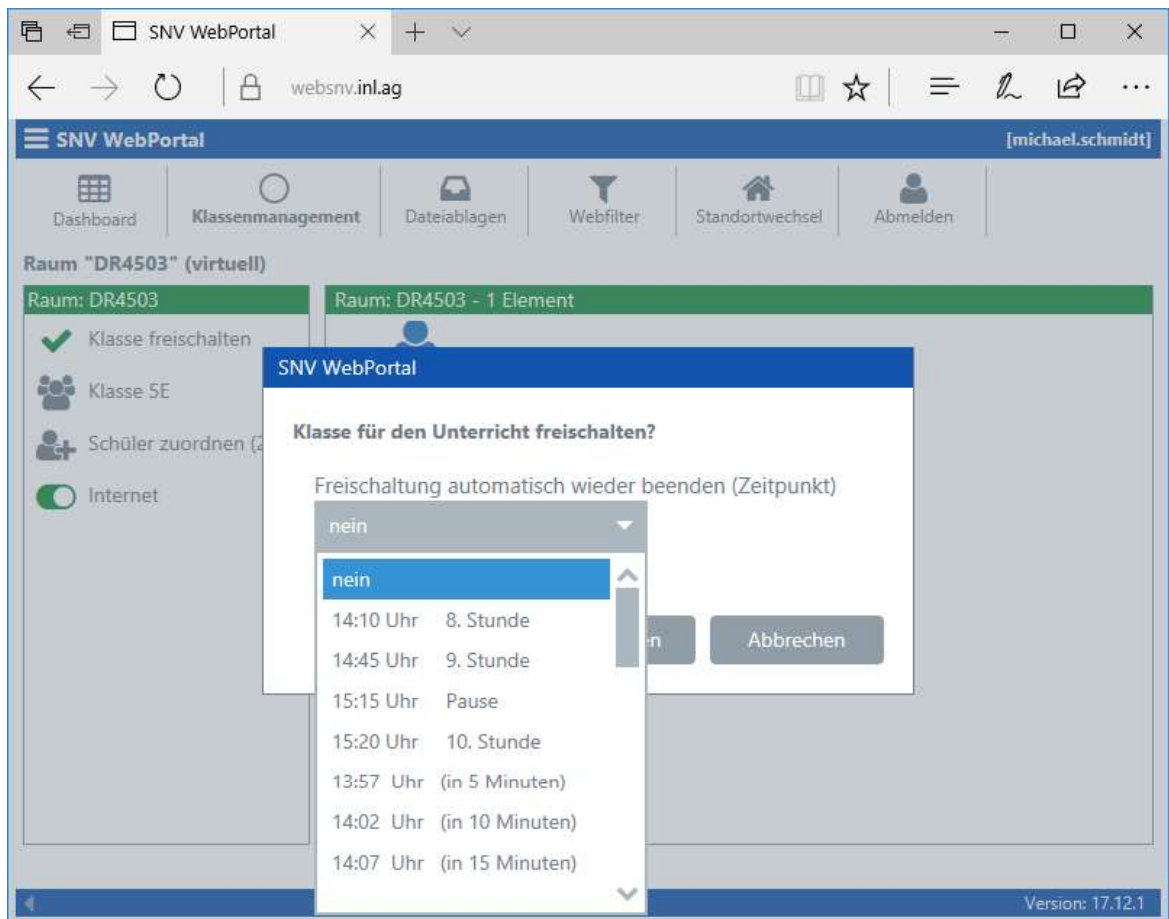

Vor dem Freischalten der gewählten Klasse/Gruppe kann der Zeitpunkt für das automatische Beenden des Unterrichts gewählt werden. Die wählbaren Zeiten richten sich nach der aktuellen Uhrzeit und den konfigurierten Schulzeiten Ihrer Bildungseinrichtung. Zusätzlich sind im 5-Minuten-Abstand die folgenden 120 Minuten auswählbar.

Nach Freischaltung der Klasse/Gruppe wird die folgende Maske angezeigt.

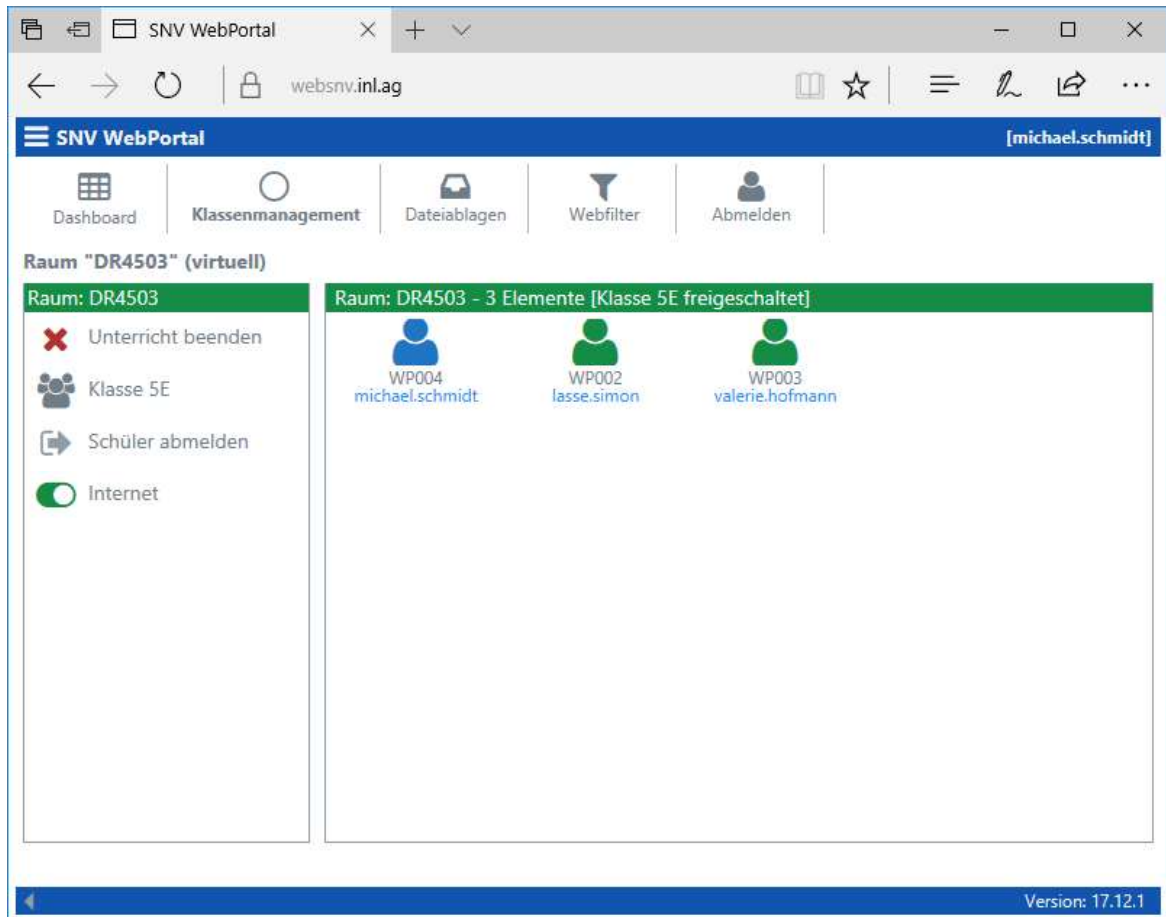

Die Klasse (in diesem Fall 5E) ist nun freigeschaltet. Die Schüler Lasse.Simon und Valerie.Hofmann wurden automatisch zugewiesen und erscheinen nun als separates Icon in der Übersicht. Die weiteren Schüler der Klasse 5E werden bei der Anmeldung automatisch zugewiesen. Schüler, welche nicht Mitglied der Klasse 5E sind, können manuell zugeordnet werden. Der Unterricht endet automatisch um 15.20 Uhr (Endzeitpunkt wurde bei der Freischaltung gewählt).

12.3.4 Unterricht beenden

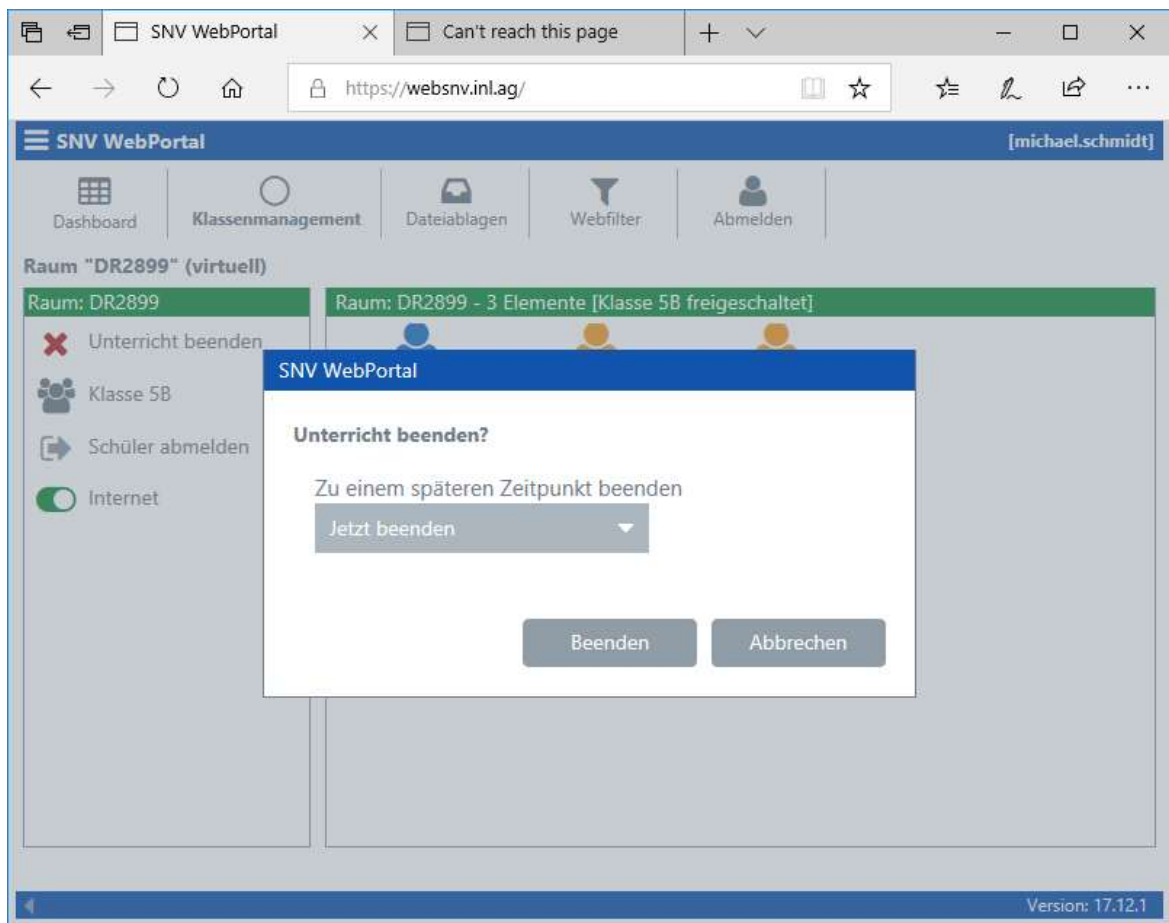

Durch Klicken auf "Unterricht beenden" kann der Unterricht beendet oder aber ein Zeitpunkt für das automatische Beenden gesetzt oder verändert werden. Durch das Beenden des Unterrichts werden die in dem Raum angemeldeten Schüler abgemeldet.

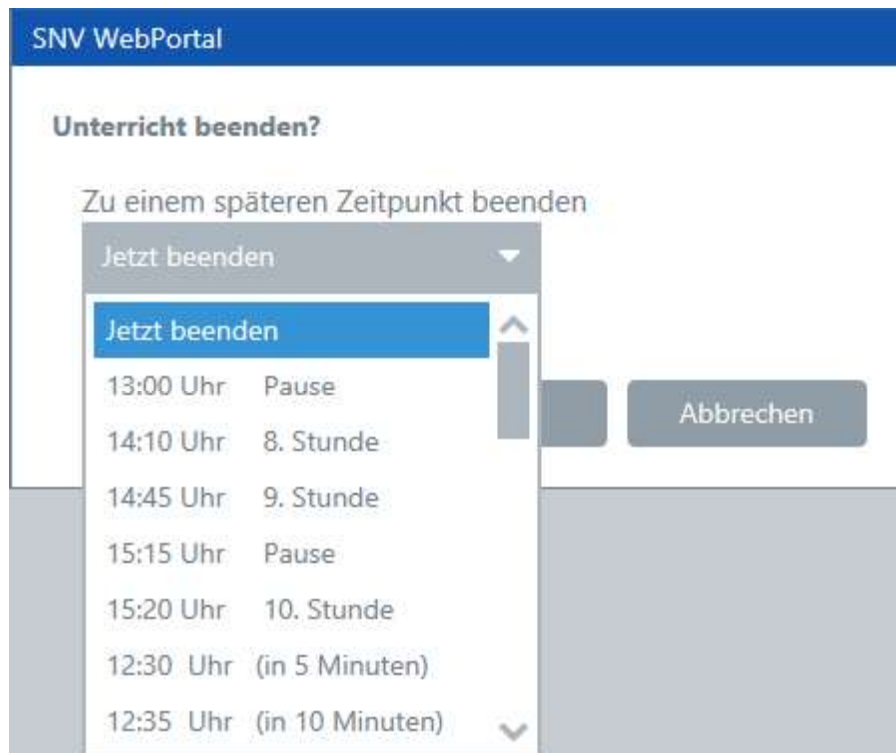

Beim Beenden des Unterrichtes kann ebenfalls ein Zeitpunkt für das automatische Beenden des Unterrichtes gewählt werden. Bei der Vorauswahl "Jetzt beenden" wird der Unterricht sofort beendet. Die angemeldeten Schüler werden automatisch abgemeldet.

12.3.5 Schüler abmelden

Alle Schüler abmelden

Durch Klicken auf die Schaltfläche "Schüler abmelden" werden alle Schüler, welche dem Raum zugeordnet sind, abgemeldet.

SNV WebPortal [michael.schmidt]

Dashboard Klassenmanagement Dateiablagen Webfilter Abmelden

Raum "DR2899" (virtuell)

Schüler: lasse.simon

lasse.simon abmelden

Internet

zurück

Raum: DR2899 - 3 Elemente [Klasse 5B freigeschaltet]

WP003 michael.schmidt

WP005 lasse.simon

WP004 valerie.hofmann

Version: 17.12.1

Einzelne Schüler abmelden

Durch einen Linksklick auf den Schüler öffnet sich auf der linken Seite ein separates Menü. Durch einen Klick auf "Schüler abmelden" können Sie den einzelnen Schüler abmelden.

12.3.6 Klasse/Gruppe

SNV WebPortal [michael.schmidt]

Dashboard Klassenmanagement Dateiablagen Webfilter Abmelden

Klasse 5B

Abbrechen Abwählen

Schüler

Anmeldename	Vorname	Nachname	Klasse
amy.hartmann	Amy	Hartmann	5B
angelina.nowak	Angelina	Nowak	5B
annika.ihle	Annika	Ihle	5B
antonia.jansen	Antonia	Jansen	5B
caroline.braun	Caroline	Braun	5B
celina.lehmann	Celina	Lehmann	5B
celine.vogt	Celine	Vogt	5B
chiara.hoffmann	Chiara	Hoffmann	5B
eileen.lorenz	Eileen	Lorenz	5B
emilie.wagner	Emilie	Wagner	5B
emilia.meyer	Emilia	Meyer	5B
finja.klein	Finja	Klein	5B
franziska.zimmer	Franziska	Zimmer	5B

Version: 17.12.1

Diese Maske zeigt die Schüler der ausgewählten oder freigeschalteten Klasse oder Gruppe.
Durch Klicken auf "Abbrechen" wird wieder zurück auf das Klassenmanagement geschaltet.

12.3.7 Standortwechsel

SNV WebPortal [michael.schmidt]

Dashboard Klassenmanagement Dateiablagen Webfilter Standortwechsel Abmelden

Abbrechen Wechseln

Räume

Raum	Bezeichnung
EDV1	Raum 100

Version: 17.12.1

Diese Maske zeigt die für einen Raumwechsel zur Verfügung stehenden Räume an.

Um mit Ihrer mobilen Station beispielsweise in den Raum "EDV1" zu wechseln, wählen Sie die entsprechende Zeile und klicken anschließend auf "Wechseln".

SNV WebPortal [michael.schmidt]

Dashboard | Klassenmanagement | Dateiablagen | Webfilter | Standortwechsel | Abmelden

Anmeldeinformationen

Standort: Raum "EDV1"
Station: WP003
Benutzer: michael.schmidt
Status: Als Lehrer angemeldet

System

Browser: Edge version 17.17134
Mobiles Device: Nein
Betriebssystem: Windows 10

Version: 17.12.1

SNV WebPortal [michael.schmidt]

Dashboard | **Klassenmanagement** | Dateiablagen | Webfilter | Standortwechsel | Abmelden

Raum "EDV1"

Raum: EDV1

- Klasse/Gruppe wählen
- Schüler zuordnen (2)
- Internet

Raum: EDV1 - 6 Elemente

 WP003 michael.schmidt	 PC01 pqminstall	 PC02 pqminstall	 PC03 Computer
 PC05 Computer	 PC06 pqminstall		

Version: 17.12.1

Nach dem Raumwechsel wird das entsprechende Symbol für den Lehrer im gewählten Raum angezeigt.

12.3.8 Internet sperren/ freigeben

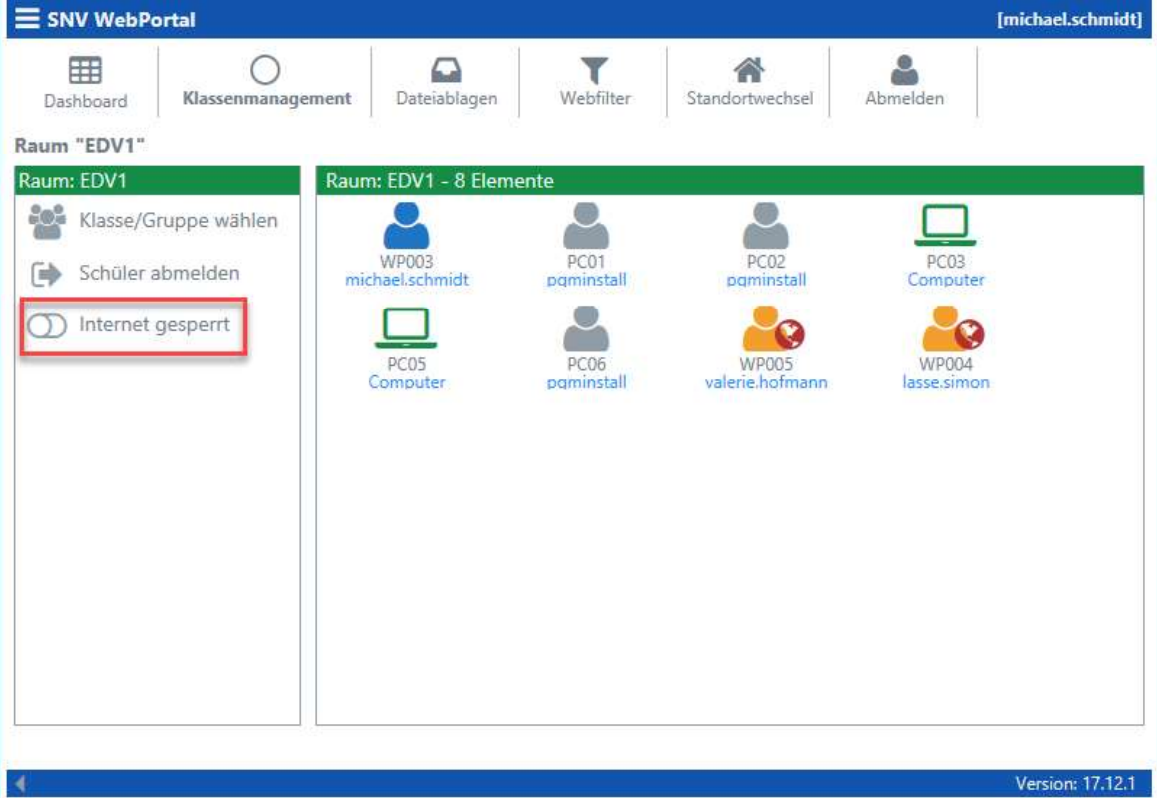

Durch Klicken auf die Schaltfläche "Internet / Internet gesperrt" wird der Zugriff auf das Internet für die Schüler gesperrt oder freigegeben.

Bei aktivierter Internetsperre wird bei den entsprechenden Schüler-Icons ein rotes Symbol in Form einer Kugel angezeigt.

Hinweis: die Internetsperre für Webportal-Anmeldungen ist nur in Verbindung mit der der OctoGate VM Firewall möglich.

12.3.9 Dateiablagen

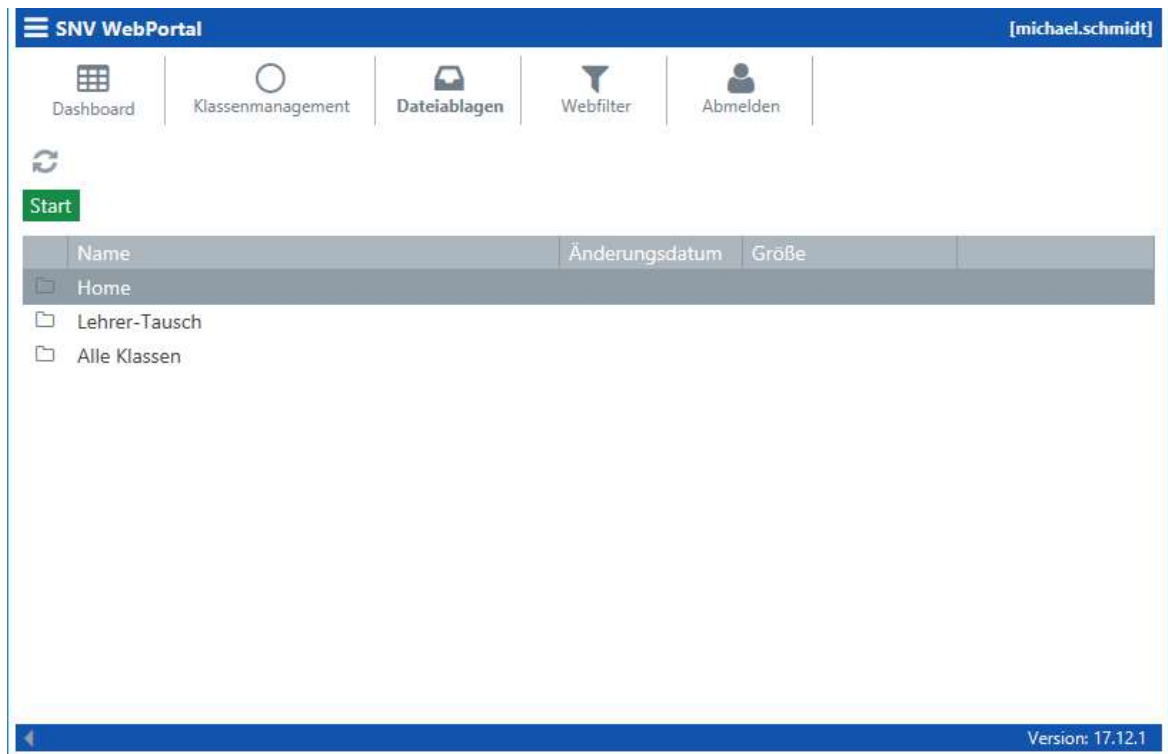

Diese Option ermöglicht den Zugriff auf die snv®-Dateiablagen. Bitte die entsprechenden Zugriffsberechtigungen [hier](#)³⁰⁶ setzen.

Wichtiger Hinweis:

Für das Apple-Betriebssystem iOS (iPad, iPhone) stehen bedingt durch das Betriebssystem nicht alle Funktionen der Dateiablagen nicht zur Verfügung. Das liegt daran, dass ein Zugriff auf die lokal auf dem Gerät gespeicherten Daten von einem Browser aus gesperrt ist. Für iOS-Betriebssysteme wird empfohlen, für die Dateioperationen zusätzlich das WebDAV-Protokoll zu nutzen.

Durch das Anklicken eines Ordners (z.B. Lehrertausch) wird in das entsprechende Verzeichnis gewechselt.

Die folgenden Funktionen stehen auch zur Verfügung bei einem Rechtsklick auf die entsprechende Datei bzw. das entsprechende Verzeichnis.

Datei öffnen / herunterladen

Durch Doppelklick auf eine Datei kann diese geöffnet bzw. heruntergeladen werden (betriebssystem- und browserabhängig).

Name	Änderungsdatum	Größe
Gymnasium	11.06.2018 11:52	
Metall	11.06.2018 11:52	
openOffice	11.06.2018 11:52	
Schülerlisten	11.06.2018 11:52	
Lehrerliste.xlsx	11.06.2018 12:12	11,91 KB

Wie möchten Sie mit Lehrerliste.xlsx (11.9 KB) verfahren?
Von: websnv.inl.ag

Öffnen Speichern ^ Abbrechen X

Ordner erstellen

Durch das Klicken auf das Symbol "+" wird das Dialogfenster zum Anlegen eines Ordners geöffnet.

Ordner erstellen

Geben Sie einen Namen für den neuen Ordner an:

Neuer Ordner X

Erstellen Abbrechen

Ordner / Datei umbenennen

Durch das Klicken auf das "Stift"-Symbol wird das Dialogfenster zum Umbenennen eines Ordners oder einer Datei geöffnet.

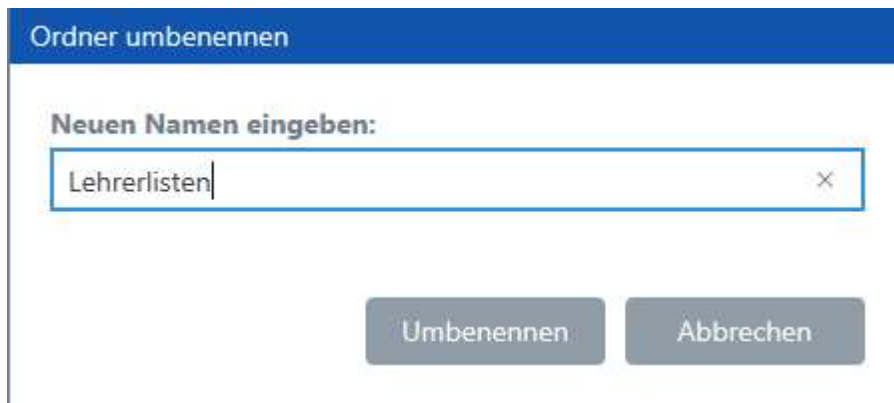

Ordner umbenennen

Neuen Namen eingeben:

Lehrerlisten

Umbenennen Abbrechen

Ordner / Datei löschen

Durch das Klicken auf das "Papierkorb"-Symbol wird das Dialogfenster zum Löschen eines Ordners oder einer Datei geöffnet.

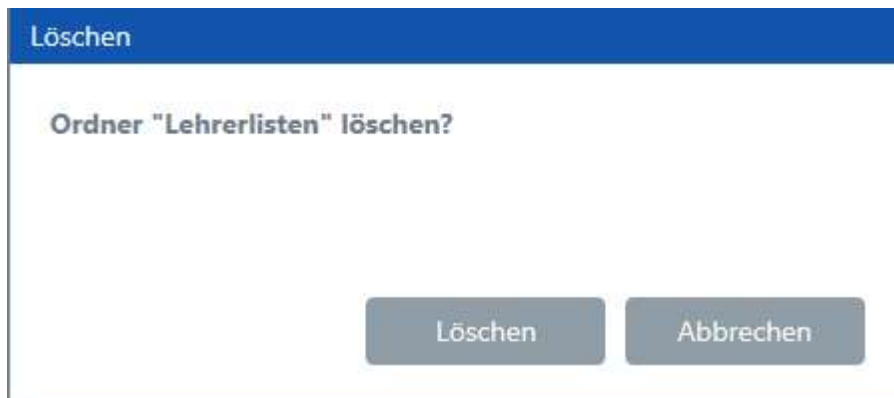

Löschen

Ordner "Lehrerlisten" löschen?

Löschen Abbrechen

Dateien austeilen an Klasse Gruppe

Maske zum Austeilen der zuvor markierten Datei.

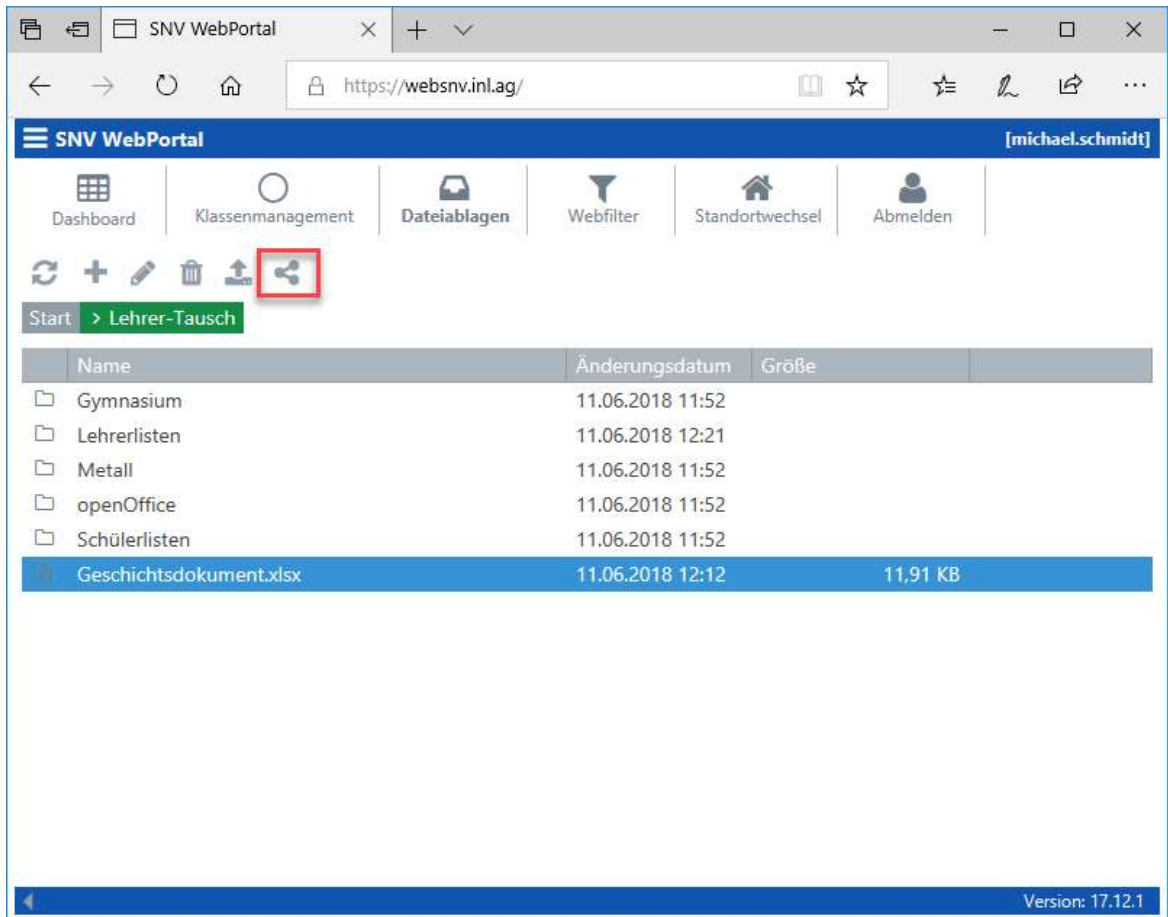

Name	Änderungsdatum	Größe
Gymnasium	11.06.2018 11:52	
Lehrerlisten	11.06.2018 12:21	
Metall	11.06.2018 11:52	
openOffice	11.06.2018 11:52	
Schülerlisten	11.06.2018 11:52	
Geschichtsdokument.xlsx	11.06.2018 12:12	11,91 KB

The version number 17.12.1 is displayed in the bottom right corner.

Nach der Auswahl des zu verteilenden Dokumentes auf die Schaltfläche "Austeilen an Klasse / Gruppe"  klicken.

Es öffnet sich folgende Maske:

Wurde eine Klasse/Gruppe freigeschaltet, so ist die entsprechende Klasse/Gruppe bereits vorausgewählt. In diesem Fall wird die zuvor selektrierte Datei in die Homeverzeichnisse der entsprechenden Schüler verteilt. Ebenso ist es möglich, nur an die aktuell angemeldeten Schüler zu verteilen oder die Datei nur in das Tauschverzeichnis der Klasse/Gruppe zu kopieren.

Möglichkeit den Zielordner zu ändern:

Datei(en) hochladen

Verwenden Sie die Schaltfläche "Auswahl von Dateien zum Hochladen" 

Name	Änderungsdatum	Größe
Gymnasium	11.06.2018 11:52	
Lehrerlisten	11.06.2018 12:21	
Metall	11.06.2018 11:52	
openOffice	11.06.2018 11:52	
Schülerlisten	11.06.2018 11:52	
Geschichtsdokument.xlsx	11.06.2018 12:12	11.91 KB

At the bottom right of the interface, the version number 'Version: 17.12.1' is displayed.

Name	Änderungsdatum
Algebra.xls	11.06.2018 14:10
Lehrerliste.xlsx	11.06.2018 14:10
Microsoft Edge	11.06.2018 11:45
Schülerliste.xls	11.06.2018 14:10
Winkelberechnungen.xls	11.06.2018 14:10

At the bottom of the window, there is a 'Dateiname:' field, a file type dropdown menu set to 'Alle Dateien', and 'Öffnen' and 'Abbrechen' buttons.

SNV WebPortal [michael.schmidt]

Dashboard Klassenmanagement Dateiablagen Webfilter Abmelden

Dateiupload nach "Lehrer-Tausch"

Abbrechen Hochladen

2 Dateien (87 KB) ausgewählt

Name	Änderungsdatum	Größe
Algebra.xls	11.06.2018 14:10	44 KB
Winkelberechnungen.xls	11.06.2018 14:10	44 KB

Klicken Sie auf "Hochladen" um die Datei(en) hochzuladen.

12.3.10 Webfilter

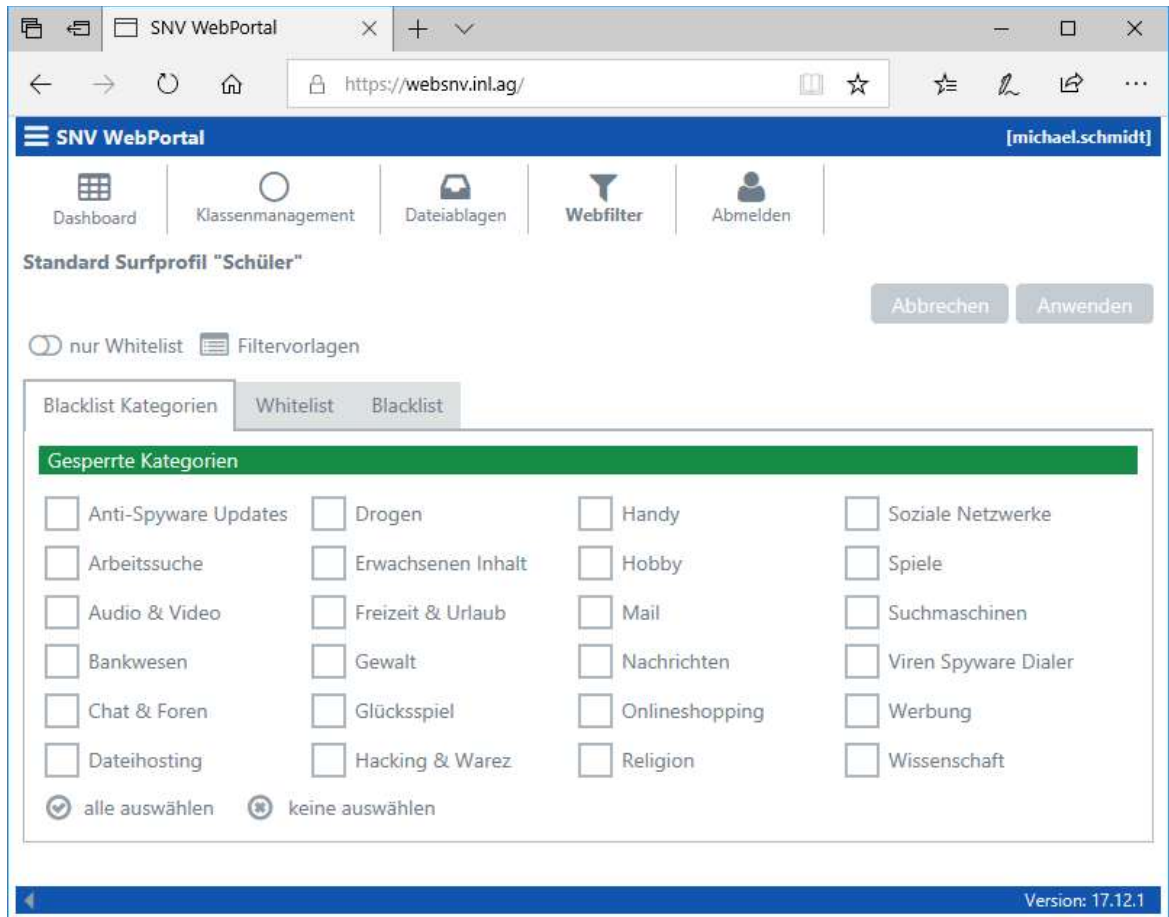

Der Webfilter zeigt initial immer die Einstellungen des Standard Surfprofils "Schüler". Werden die Einstellungen des Filters durch die Lehrkraft verändert, so wird mit den veränderten Werten ein raumbezogener Filter generiert.

Hinweis: Die Option WebFiler kann nur in Verbindung mit der Octogate Firewall verwendet werden.

Blacklist Kategorien

Durch Aktivieren / Deaktivieren der gewünschten Kontrollkästchen können Internetseiten nach Kategorien gesperrt oder freigegeben werden.

SNV WebPortal [michael.schmidt]

Dashboard Klassenmanagement Dateiablagen Webfilter Abmelden

Standard Surfprofil "Schüler" Abbrechen Anwenden

nur Whitelist Filtervorlagen

Blacklist Kategorien **Whitelist** Blacklist

Gesperrte Kategorien

<input type="checkbox"/> Anti-Spyware Updates	<input type="checkbox"/> Drogen	<input type="checkbox"/> Handy	<input type="checkbox"/> Soziale Netzwerke
<input type="checkbox"/> Arbeitssuche	<input type="checkbox"/> Erwachsenen Inhalt	<input type="checkbox"/> Hobby	<input type="checkbox"/> Spiele
<input type="checkbox"/> Audio & Video	<input type="checkbox"/> Freizeit & Urlaub	<input type="checkbox"/> Mail	<input type="checkbox"/> Suchmaschinen
<input type="checkbox"/> Bankwesen	<input type="checkbox"/> Gewalt	<input type="checkbox"/> Nachrichten	<input type="checkbox"/> Viren Spyware Dialer
<input type="checkbox"/> Chat & Foren	<input type="checkbox"/> Glücksspiel	<input type="checkbox"/> Onlineshopping	<input type="checkbox"/> Werbung
<input type="checkbox"/> Dateihosting	<input type="checkbox"/> Hacking & Warez	<input type="checkbox"/> Religion	<input type="checkbox"/> Wissenschaft

alle auswählen keine auswählen

Version: 17.12.1

Whitelist

URL-Einträge von Webseiten in der Whitelist werden grundsätzlich freigegeben. Die Whitelist überschreibt dabei die Einstellungen der Blacklist-Kategorien und / oder der Blacklist. Ist die Option "nur Whitelisteinträge zulassen" aktiviert, so werden nur die angegebenen URL-Einträge zugelassen.

Beispielinträge: www.facebook.com aber auch www.facebook.*

SNV WebPortal [michael.schmidt]

Dashboard Klassenmanagement Dateiablagen Webfilter Abmelden

Standard Surfprofil "Schüler" Abbrechen Anwenden

nur Whitelist Filtervorlagen

Blacklist Kategorien Whitelist Blacklist

Liste der in diesem Profil erlaubten Domains

.inl.

✓ ✕ 🗑

Version: 17.12.1

Blacklist

URL-Einträge von Webseiten in der Blacklist werden für den Zugriff gesperrt

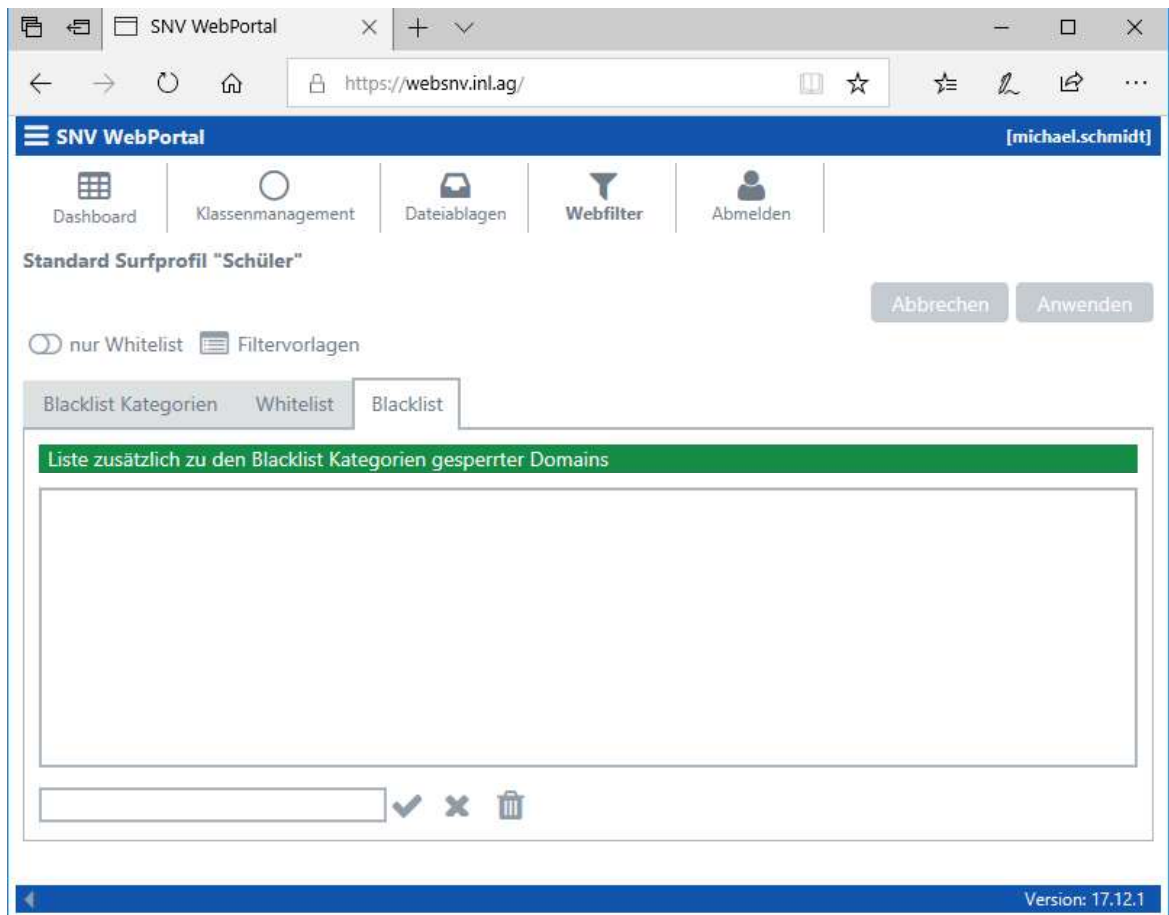

Raumbezogenes Surfprofil

Ein raumbezogenes Surfprofil wird automatisch wieder verworfen, wenn der letzte Benutzer im Raum abgemeldet ist. Durch Klicken auf "Webfilter zurücksetzen" wird ebenfalls das raumbezogene Surfprofil gelöscht und das Standardprofil für Schüler wieder aktiviert.

SNV WebPortal [michael.schmidt]

Dashboard Klassenmanagement Dateiablagen Webfilter Abmelden

Angepasstes Surfprofil für Raum "DR5597" (virtuell)

Zurücksetzen Anwenden

nur Whitelist Filtervorlagen

Blacklist Kategorien **Whitelist** Blacklist

Gesperrte Kategorien

<input checked="" type="checkbox"/> Anti-Spyware Updates	<input type="checkbox"/> Drogen	<input type="checkbox"/> Handy	<input type="checkbox"/> Soziale Netzwerke
<input checked="" type="checkbox"/> Arbeitssuche	<input checked="" type="checkbox"/> Erwachsenen Inhalt	<input type="checkbox"/> Hobby	<input type="checkbox"/> Spiele
<input type="checkbox"/> Audio & Video	<input type="checkbox"/> Freizeit & Urlaub	<input type="checkbox"/> Mail	<input type="checkbox"/> Suchmaschinen
<input type="checkbox"/> Bankwesen	<input checked="" type="checkbox"/> Gewalt	<input type="checkbox"/> Nachrichten	<input type="checkbox"/> Viren Spyware Dialer
<input checked="" type="checkbox"/> Chat & Foren	<input type="checkbox"/> Glücksspiel	<input type="checkbox"/> Onlineshopping	<input type="checkbox"/> Werbung
<input checked="" type="checkbox"/> Dateihosting	<input type="checkbox"/> Hacking & Warez	<input type="checkbox"/> Religion	<input type="checkbox"/> Wissenschaft

alle auswählen keine auswählen

Version: 17.12.1

12.3.10.1 Download OctoGate SSL Zertifikat

Nach Aktivierung der OctoGate-Features in den [Systemeinstellungen](#)³⁶³ steht Ihnen die Funktion "Download OctoGate SSL Zertifikat" zur Verfügung.

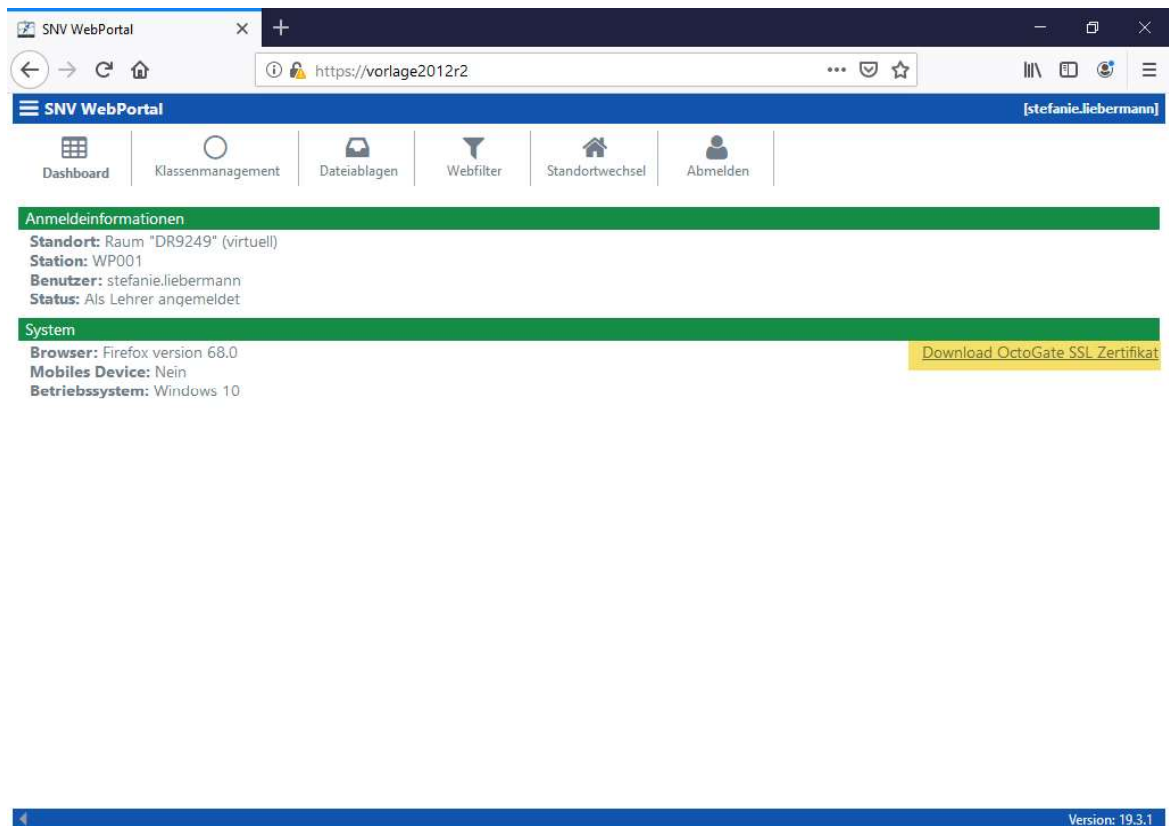

In einem Video in unserem Forum (faq.inl.ag) erklären wir Ihnen wie Sie ein OctoGate SSL Zertifikat über das [snv@webPortal](#) herunterladen können und dieses auf Ihrem Android Gerät installieren und aktivieren. Ebenfalls erklären wir Ihnen, wie Sie sich mit dem BYOD WLAN Netzwerk verbinden und welche Einstellungen bzgl. des Captive Portals vorgenommen werden müssen.

12.4 Arbeiten mit dem webPortal als Schüler

Aufruf des [snv@webPortal](#)

Beim Verbinden mit dem WLAN für nicht schuleigene Geräte z.B. WLAN_BYOD wird in der Regel das [snv@webPortal](#) automatisch geladen (Captive Portal Option der OctoGate VM). Von einem anderen WLAN-Netzwerk aus z.B. WLAN_GAST oder von Extern (falls konfiguriert) muss die entsprechende URL eingegeben werden.

Geben Sie in Ihren Browser die Adresse für das [snv@webPortal](#) ein, in diesem Beispiel ist es: <https://websnv.inl.ag>

Das webPortal wird geladen.

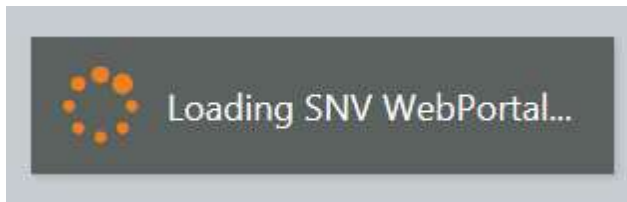

Benutzername

Passwort

Anmelden Abbrechen

Lizenziert für
Musterschule
Schulstrasse 1
99999 Schulstadt

Version: 17.12.1

Geben Sie den Benutzernamen und das Passwort ein.

Hinweis: Eine Doppelanmeldung mit demselben Benutzernamen ist innerhalb des snv®-Netzwerkes nicht möglich.

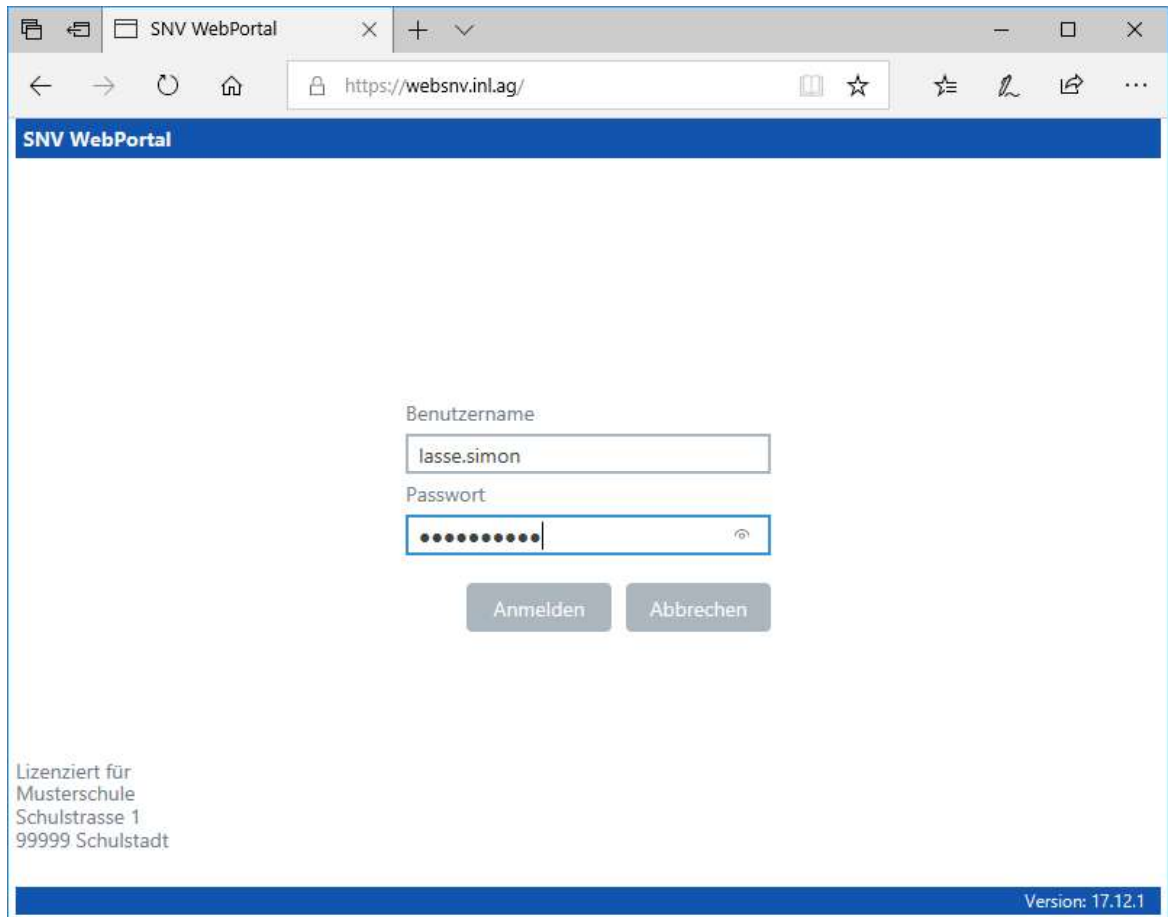

- Label: "Benutzername" (Username)
- Input field: "lasse.simon"
- Label: "Passwort" (Password)
- Input field: masked with 10 dots and a toggle icon
- Buttons: "Anmelden" (Login) and "Abbrechen" (Cancel)

At the bottom left, there is license information: "Lizenziert für Musterschule, Schulstrasse 1, 99999 Schulstadt". At the bottom right, the version number "Version: 17.12.1" is displayed.

Klicken Sie auf "Anmelden".

Dashboard - Schüler ohne Raumzuordnung

Nach der Anmeldung wird das webPortal-Dashboard angezeigt. Das Dashboard gibt Hinweise auf die aktuelle Sitzung des Schülers. In diesem Fall ist die Bezeichnung der Station "WP0009".

Desweiteren werden Informationen über den verwendeten Browser und das Betriebssystem angezeigt.

Der Schüler hat keinen Zugriff auf seine Dateiablagen und das Internet. Als Hinweis ist zu sehen, dass diese Sitzung auf die Zuordnung zu einem Raum wartet.

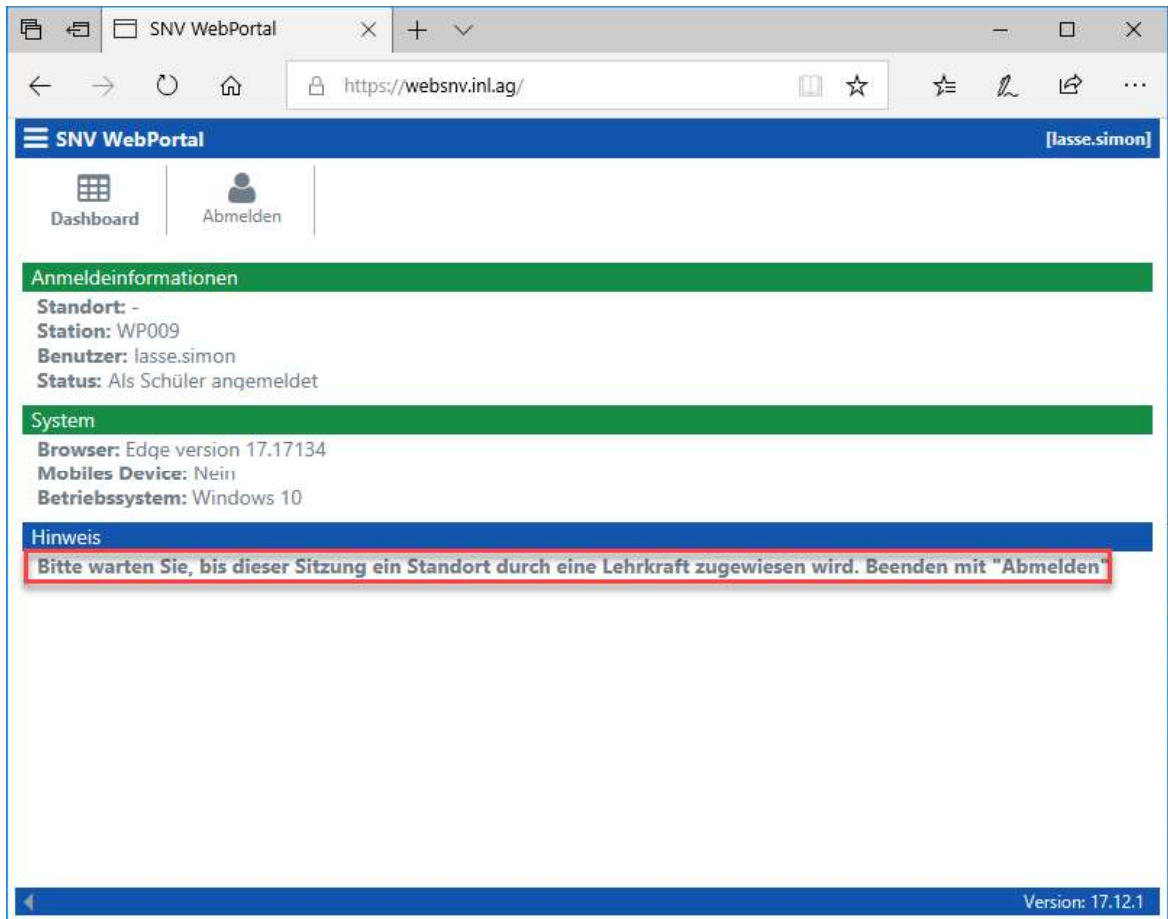

Dashboard - Schüler mit Raumzuordnung

Diese Maske zeigt das Dashboard, nachdem der Schüler einem Raum zugeordnet wurde. Der Zugriff auf die Dateiablagen wurde freigegeben. Für den Zugriff auf das Internet gelten die vom Lehrer vorgegebenen Einstellungen des Raumes.

The main navigation area includes three buttons: "Dashboard", "Dateiablagen", and "Abmelden".

The content area is divided into three sections, each with a green header:

- Anmeldeinformationen**
 - Standort:** Raum "DR5597" (virtuell)
 - Station:** WP009
 - Benutzer:** lasse.simon
 - Status:** Als Schüler angemeldet
- System**
 - Browser:** Edge version 17.17134
 - Mobiles Device:** Nein
 - Betriebssystem:** Windows 10
- Raumbelegung**
 - Klasse/Gruppe:** Klasse 5B
 - Lehrer:** michael.schmidt
 - Raumstatus:** freigeschaltet

The footer of the page indicates the version: "Version: 17.12.1".

Kapitel

13 Arbeiten mit snvConsole und webPortal (Mischbetrieb)

Automatisches Zuordnen

Wird eine Klasse oder Gruppe per snvConsole freigeschaltet, so werden ebenso wie beim snv@webPortal die wartenden webPortal-Schüleranmeldungen dem aktuellen Raum zugewiesen (automatisches Zuordnen).

adrian.baumann	bastian.otto	benedikt.neumann	benet.peters	christian.becker	emil.lange
gabriel.xaver	johann.mueller	john.ines	jona.dietrich	joshua.becker	julia.schmidt
kilian.gross	lars.sommer	WP003 lasse.simon	leonard.heinrich	le vin.thomas	maik.koch
malte.fischer	marcel.schuster	marco.richter	marlon.winkler	maurice.albrecht	michael.doering
mika.frank	ole.franke	oliver.herrmann	oskar.engel	samuel.schmidt	timo.berger
WP002 valene.hofmann					

The sidebar on the left contains the following information and functions:

- Online: 2/31
- Schulart: Allgemein
- Tauschverzeichnis: L
- Funktionen:
 - SE Freischalten
 - Klasse/Gruppe abwählen
 - Klassenverzeichnis [K:]
 - Tauschverzeichnis [T:]
 - Anwendungen
 - Dateien austellen
 - Klassenarbeiten
 - Einstellungen
- Raum EDV1
- Klasse 5E
- Weitere Räume

At the bottom of the window, it says: 'Musterschule - 99999 Schulstadt - Lizenz für 30 Arbeitsplätze'.

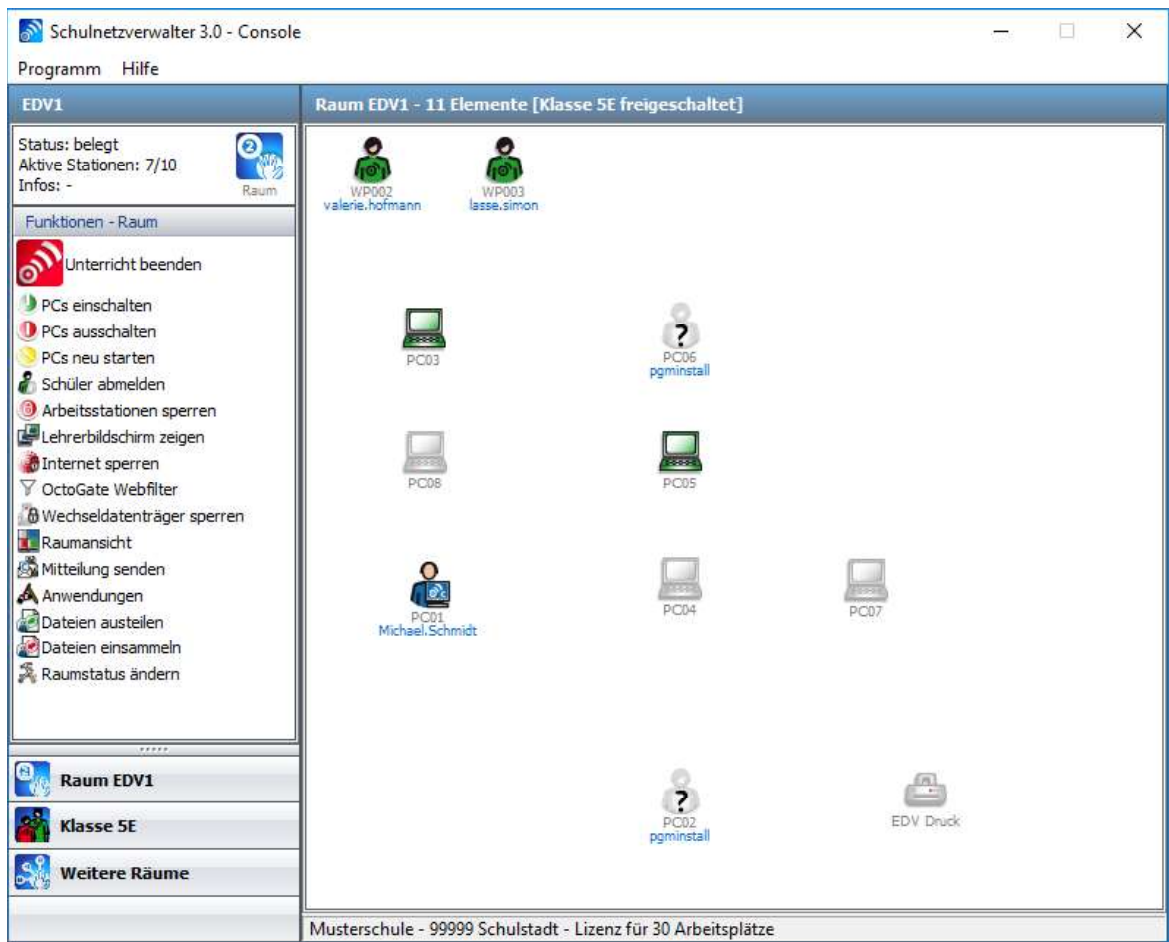

Manuelles Zuordnen

Zum manuellen Zuordnen von webPortal-Schüleranmeldungen wechseln Sie zuerst in die snvConsole auf "Weitere Räume".

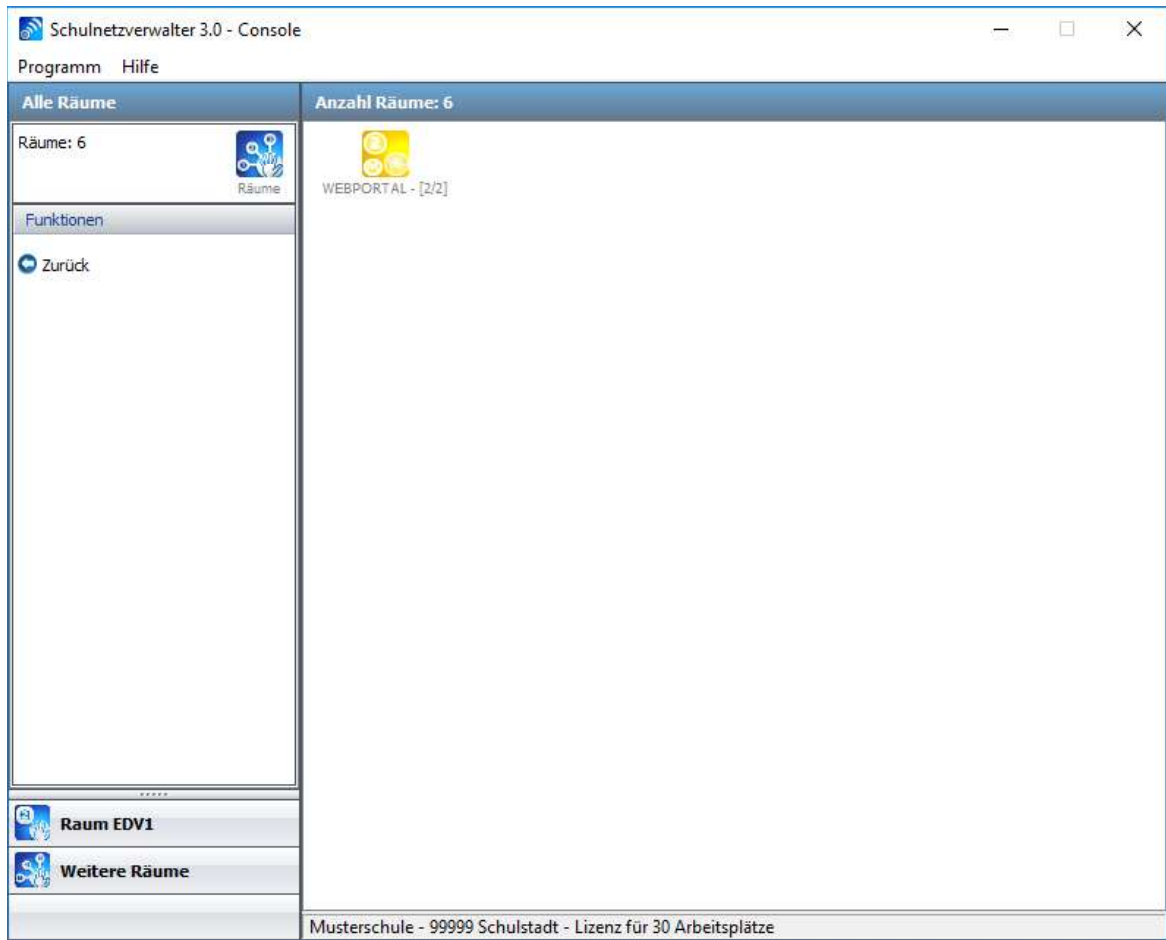

Sind nicht zugeordnete webPortal-Anmeldungen vorhanden, so werden aktive Verbindungen für die Räume "WEBPORTAL" und/oder "UNATTENDED" angezeigt. Wechseln Sie in den entsprechenden Raum.

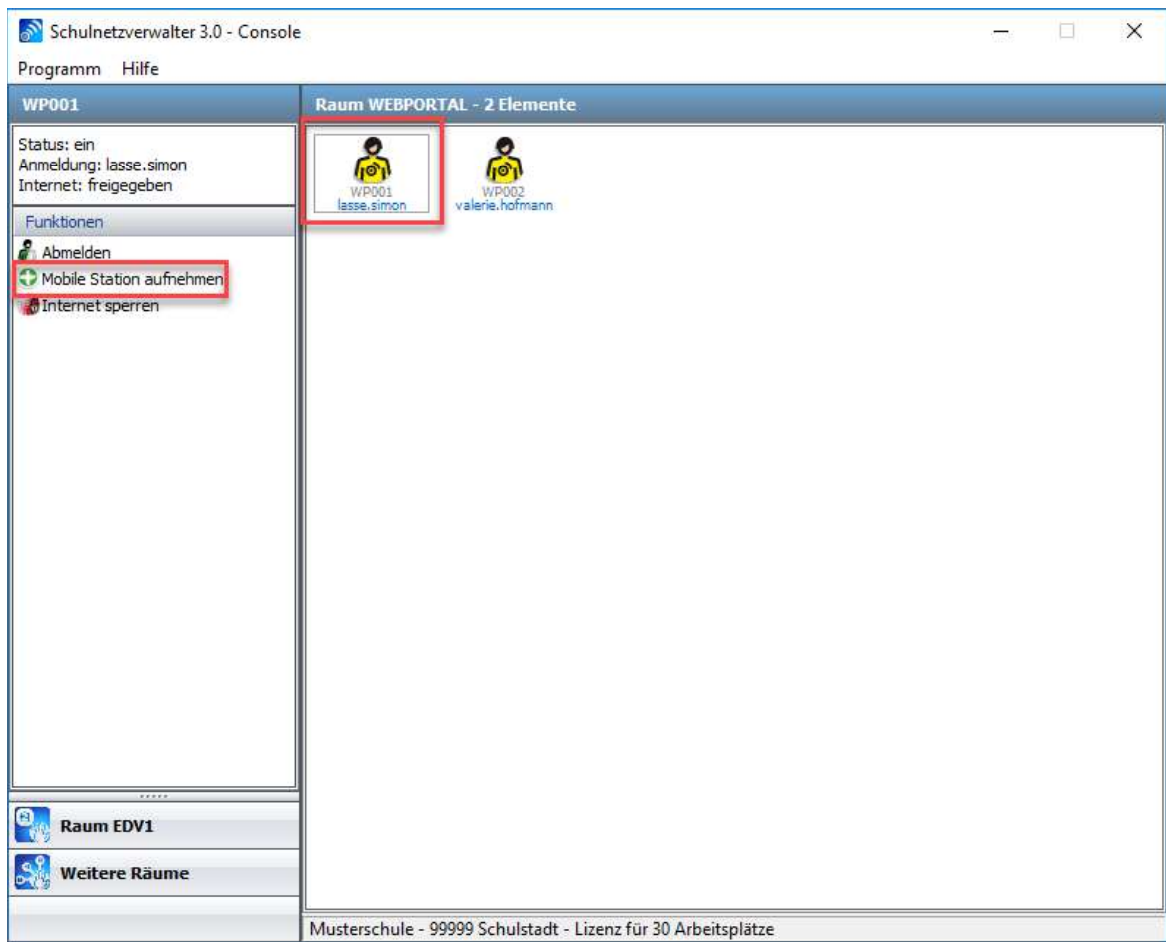

Um den gewünschten Schüler in den Raum aufzunehmen, wählen Sie den entsprechenden Schüler aus und klicken anschließend auf "Mobile Station" aufnehmen.

Klicken Sie auf "Ja".

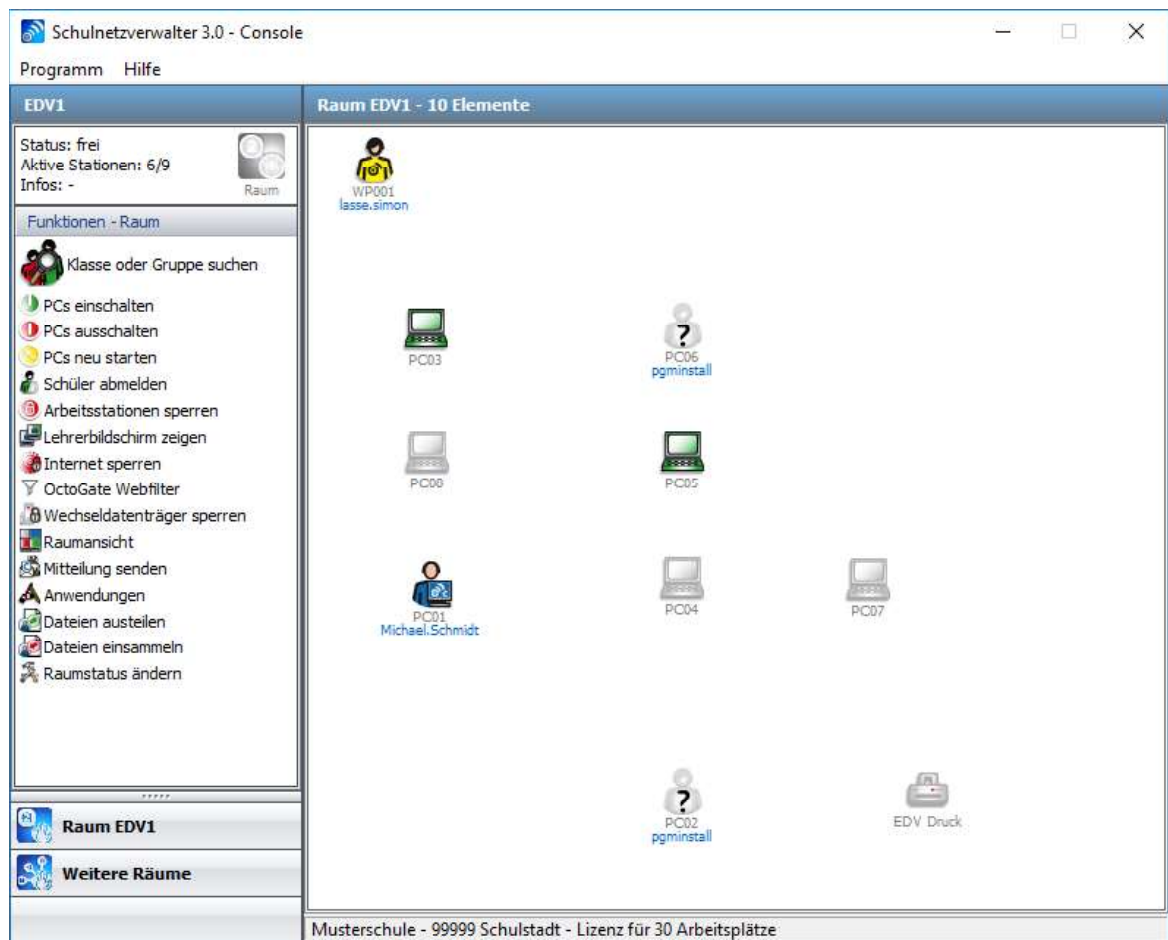

Die webPortal-Schüleranmeldung wurde in den aktuellen Raum übernommen.

Kapitel

14 Der snv®Portable Client

Der snv@Portable Client kann auf Windows PCs, Laptops und Tablets ausgeführt werden und benötigt keine Installation. Wie auch beim webPortal kann der portable Client die Verbindung zum snv@Server über das WLAN aufbauen.

Eigenschaften

- Verbindet Laufwerke
- Verbindet Drucker
- snvConsole wird bei Lehrer Anmeldung bereitgestellt
- PC muss kein Mitglied der Domäne sein
- Kann direkt von USB-Stick gestartet werden
- 64-bit und 32-bit Version
- Schüleranmeldungen können ebenfalls anderen Räumen zugeordnet werden
- Lehrer können Raumwechsel durchführen

Arbeiten mit dem snv@Portable Client

14.1 Anmeldung

Durch Aufruf der snvClient.exe wird der portable Client gestartet.

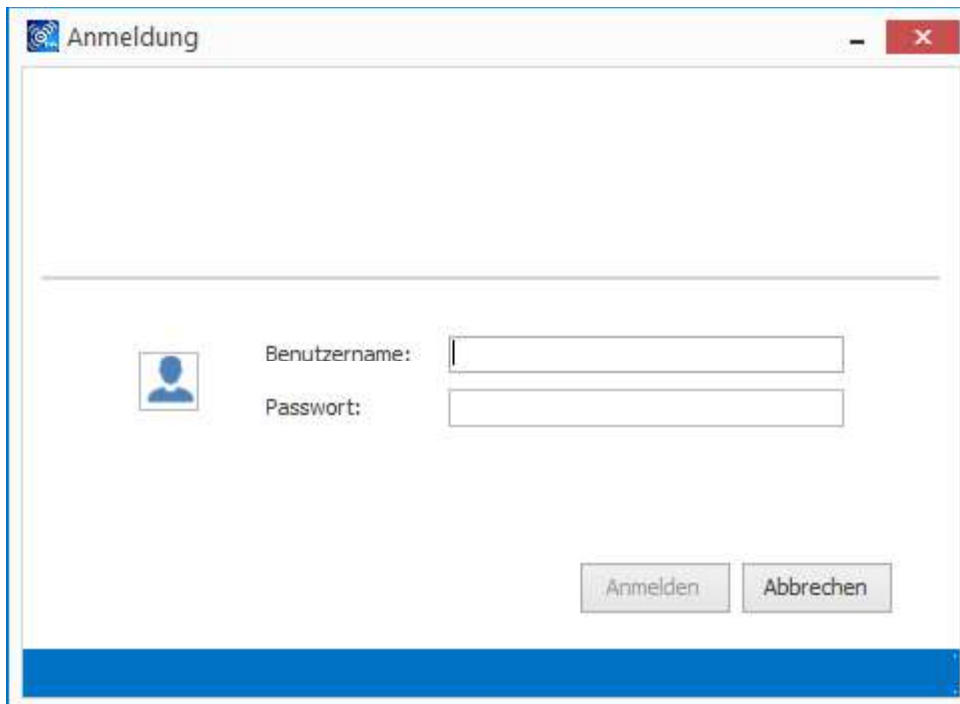

Anmelden am portablen Client

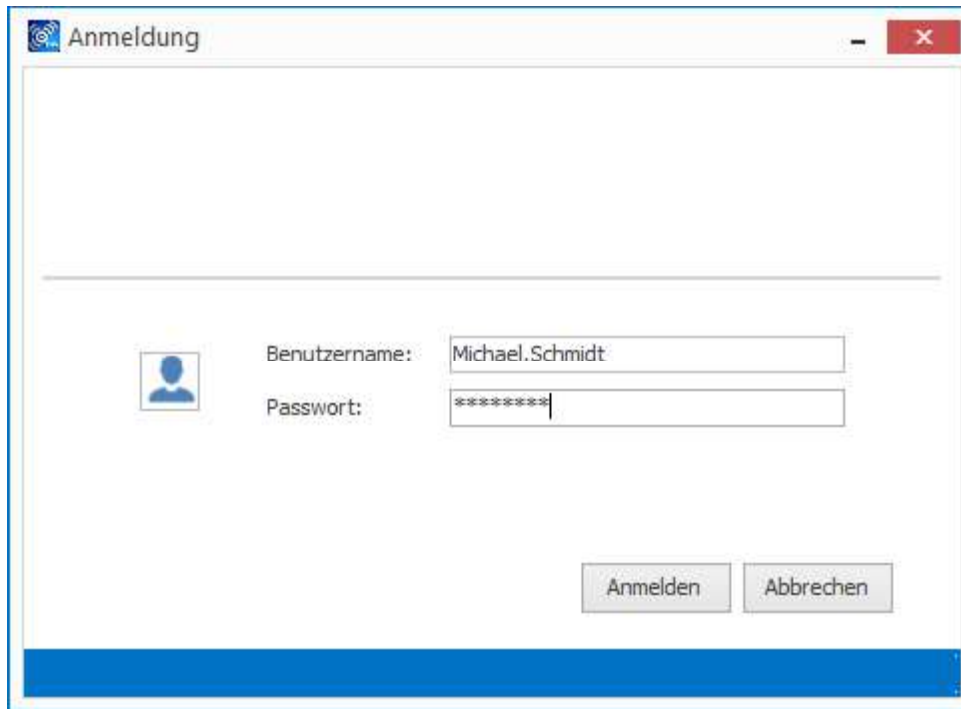

Nach erfolgreicher Anmeldung wird der snvClient als Tray Icon angezeigt. Öffnen Sie den Client durch Doppelklick auf das Icon.

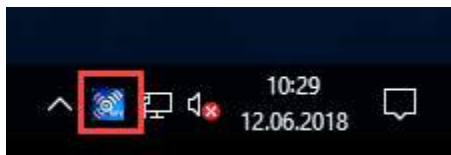

14.2 Dashboard

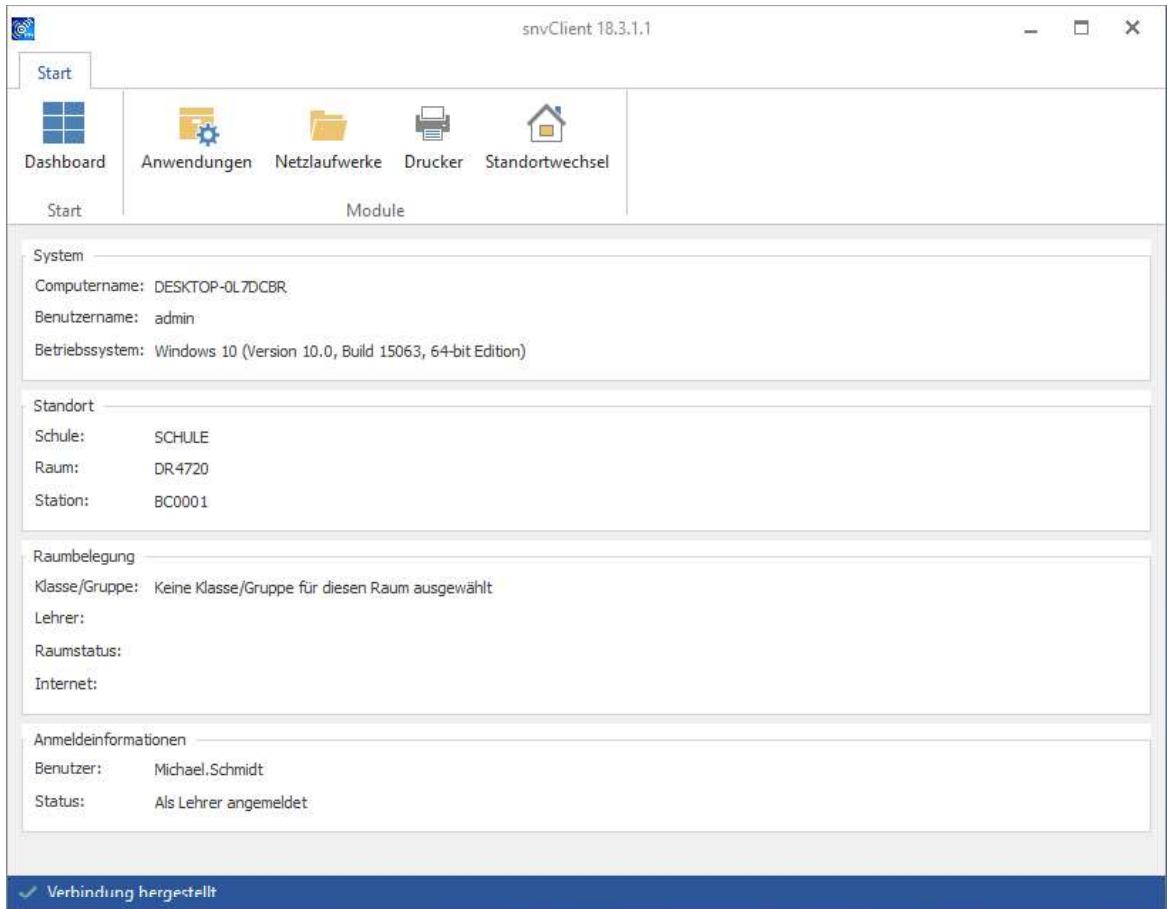

- System:** Computername: DESKTOP-OL7DCBR, Benutzername: admin, Betriebssystem: Windows 10 (Version 10.0, Build 15063, 64-bit Edition)
- Standort:** Schule: SCHULE, Raum: DR.4720, Station: BC0001
- Raumbelegung:** Klasse/Gruppe: Keine Klasse/Gruppe für diesen Raum ausgewählt, Lehrer: , Raumstatus: , Internet:
- Anmeldeinformationen:** Benutzer: Michael.Schmidt, Status: Als Lehrer angemeldet

At the bottom of the dashboard, there is a blue bar with a checkmark and the text "Verbindung hergestellt".

Das Dashboard zeigt Informationen zur aktuellen Sitzung. Siehe auch Dashboard WebPortal.

14.3 Anwendungen

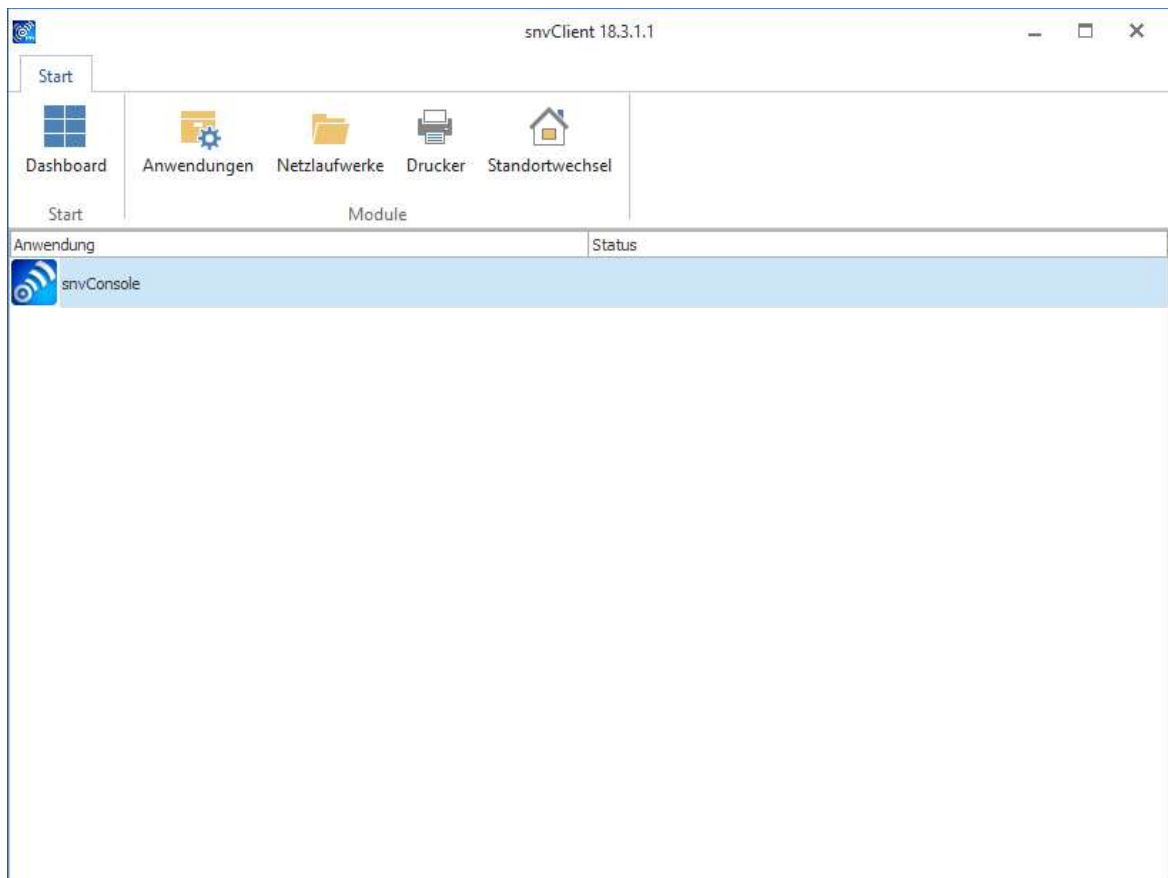

Hier werden die aktiven Anwendungen angezeigt.

14.4 Netzlaufwerke

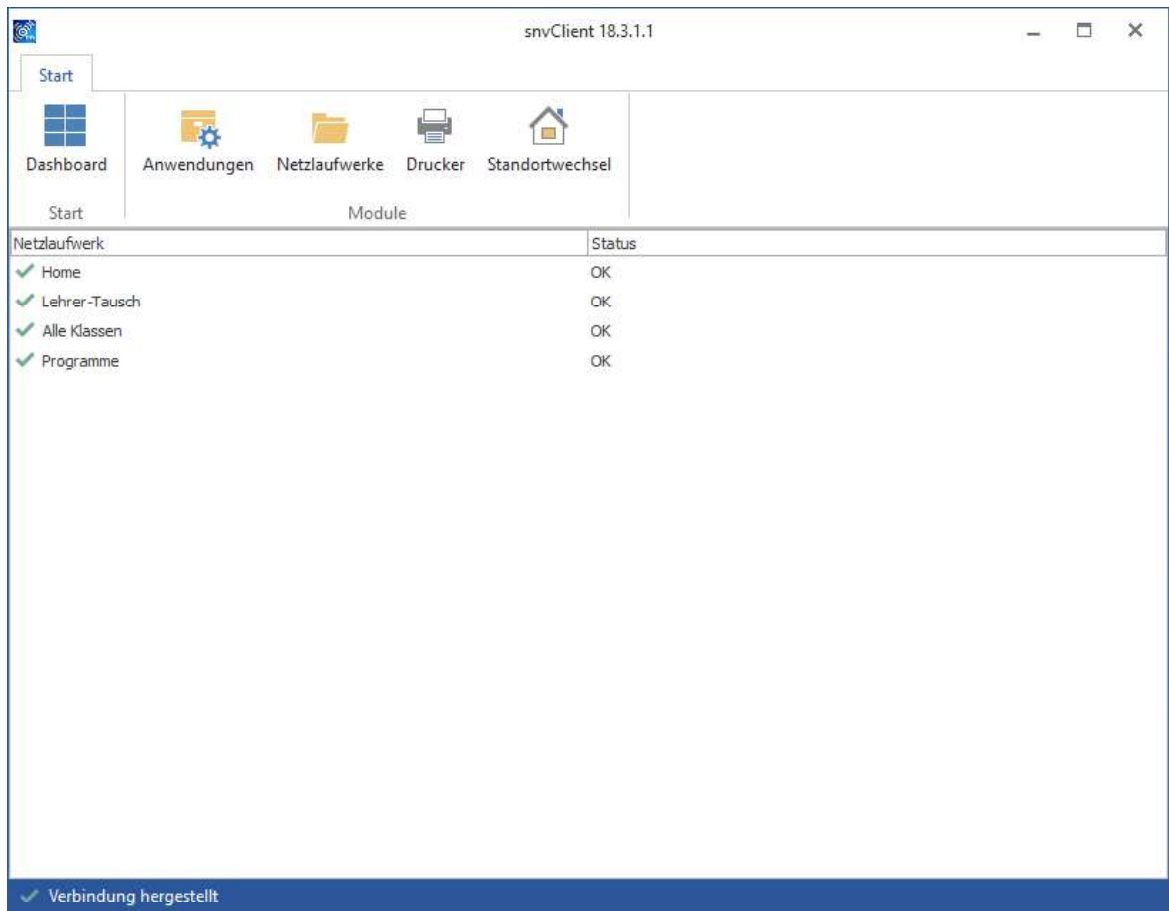

"Netzlaufwerke" zeigt den Verbindungsstatus für snv®-Dateiablagen.

14.5 Standortwechsel

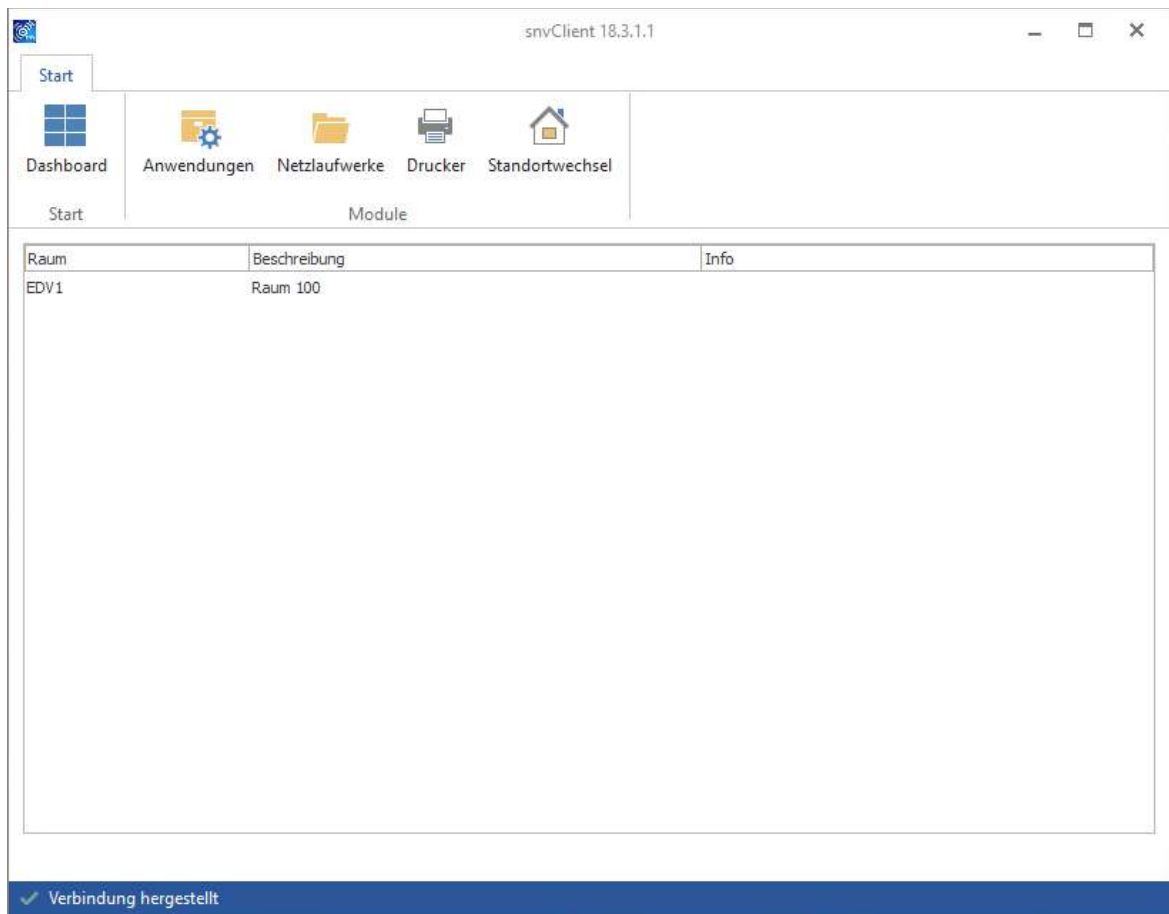

Durch Doppelklick auf den entsprechenden Raum wird der Standortwechsel durchgeführt.

Bei Anmeldung als Lehrer am portablen Client wird die snvConsole als Icon auf dem Desktop angezeigt.

14.6 Abmeldung / Portable Client beenden

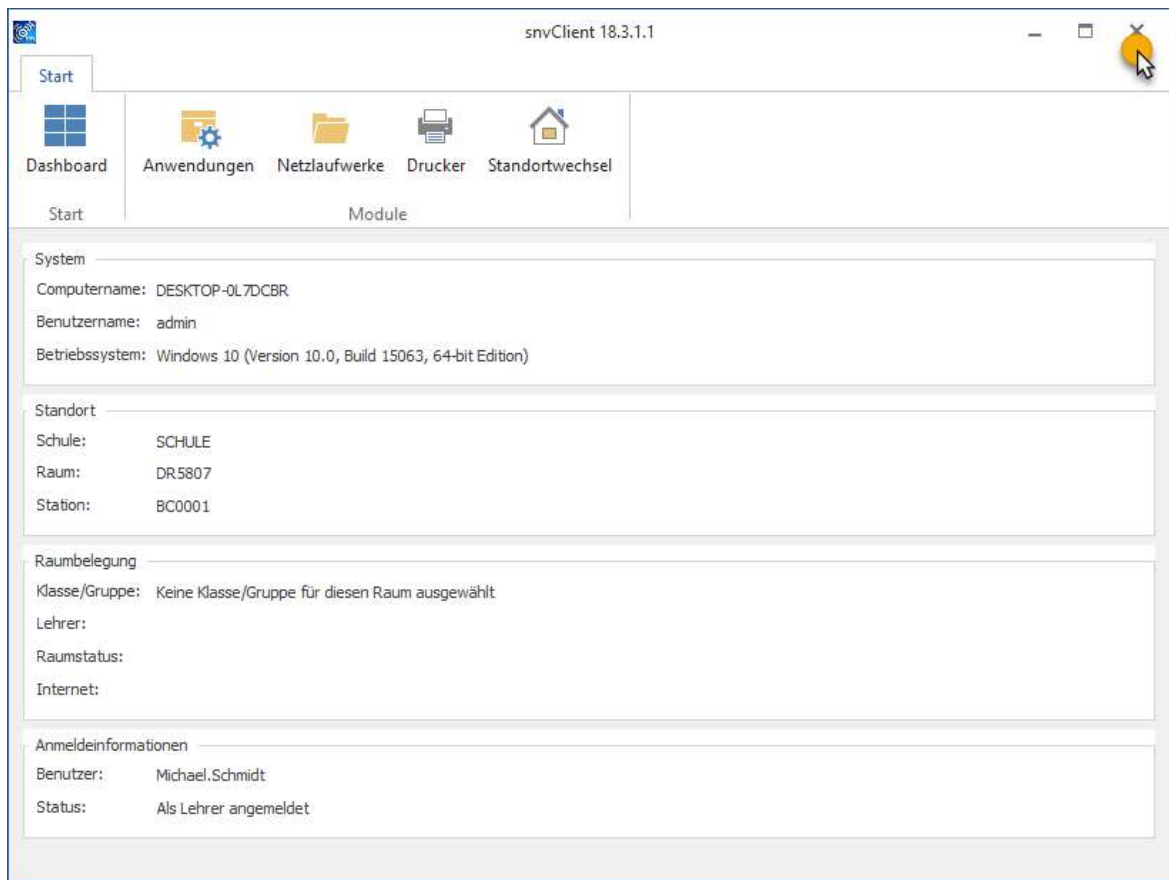

Durch Schließen der Anwendung erfolgt die Abmeldung am snv®-Server. Netzlaufwerke werden wieder getrennt.

Kapitel

15 snv®webDAV-Services

Die SNV WebDAV Services ermöglichen den Zugriff auf die snv®- Dateiablagen für nahezu jedes Betriebssystem. Wurde diese Option in der snv®- Administration freigeschaltet, kann durch Angabe der Serveradresse (entspricht der URL des WebPortals) per WebDAV auf die eigenen Dateiablagen zugegriffen werden. Die Anmeldedaten (Benutzer und Passwort) entsprechen der des snv®-Benutzers.

15.1 Beispiel 1 - Verbinden mit einem Windows-PC

Für diese Funktion benötigen Sie ein gültiges Zertifikat.

1. Explorer öffnen → rechte Maustaste → "Netzwerkadresse hinzufügen"
2. Serveradresse angeben

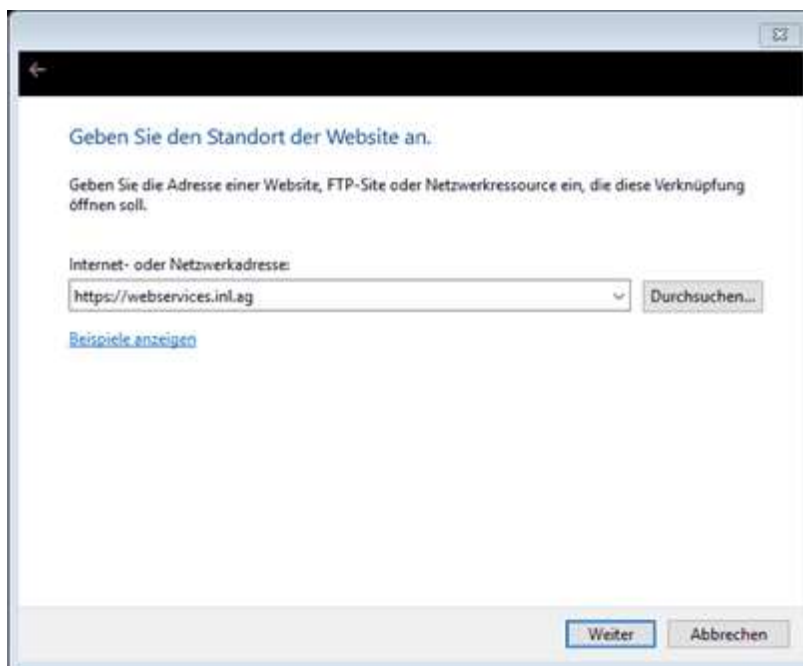

3. Anmeldedaten angeben

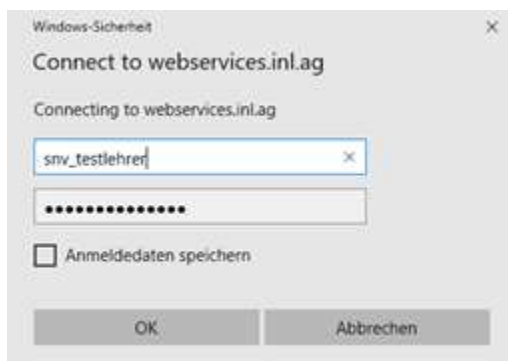

Netzwerkressource wird als Ordner im Explorer angezeigt. Auf die Dateiablagen kann direkt über den Explorer zugegriffen werden.

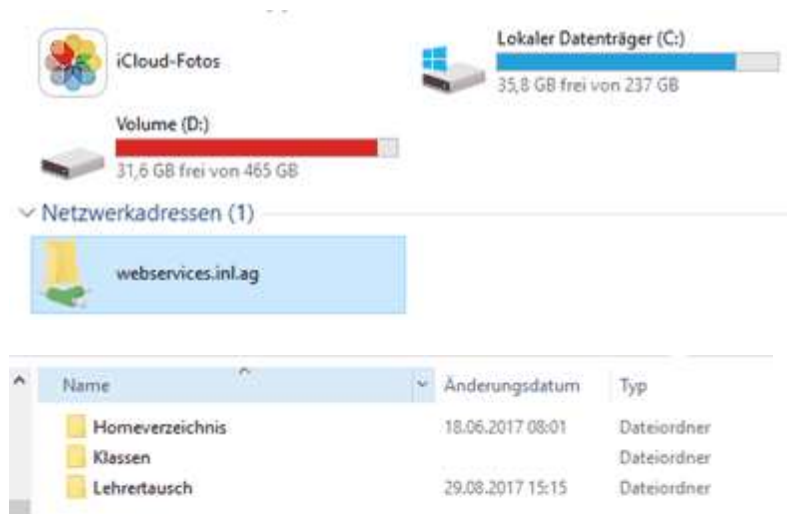

15.2 Beispiel 2 - Verbinden mit dem Programm WinSCP

1. WinSCP starten → Neue Verbindung

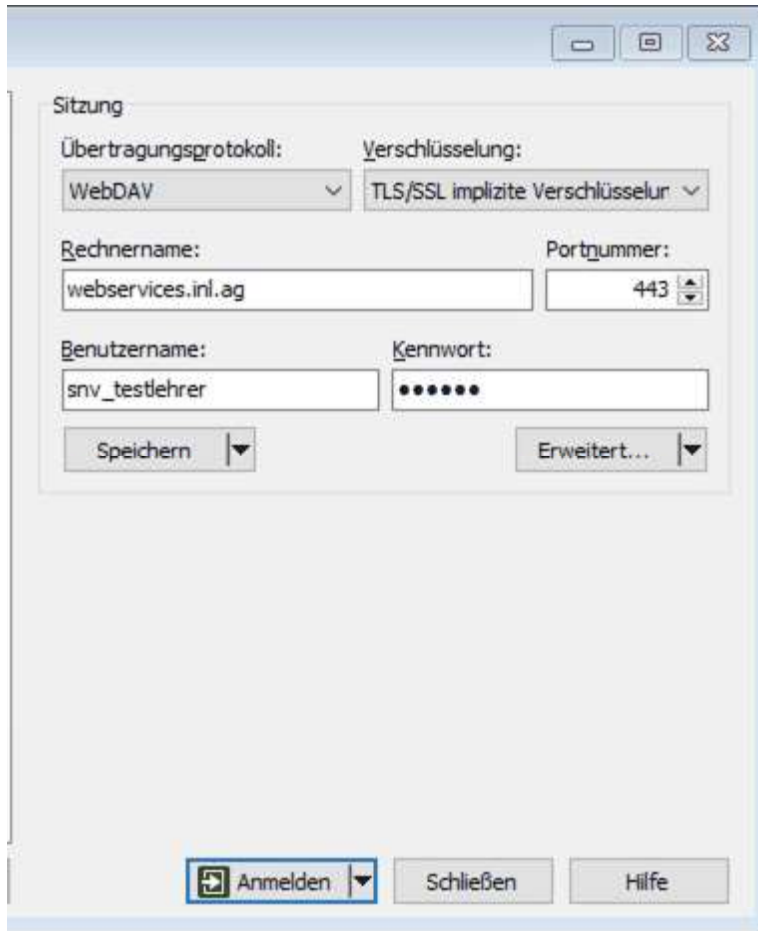

2. Zugangsinformationen angeben → Anmelden

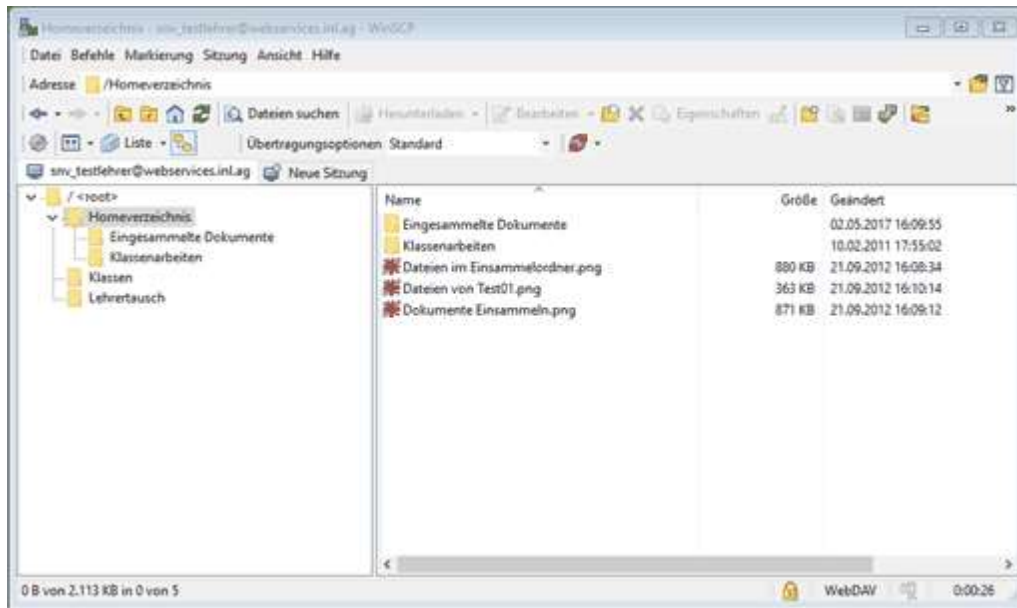

Direkter Zugriff auf die snv®-Ablagen per WinSCP

15.3 Beispiel 3 - Apple iPhone per App

1. Starten einer beliebigen App mit WebDAV-Unterstützung z.B. WebDAVNav, ownCloud, GoodReader, GoodNotes usw. In diesem Beispiel webDAVNav

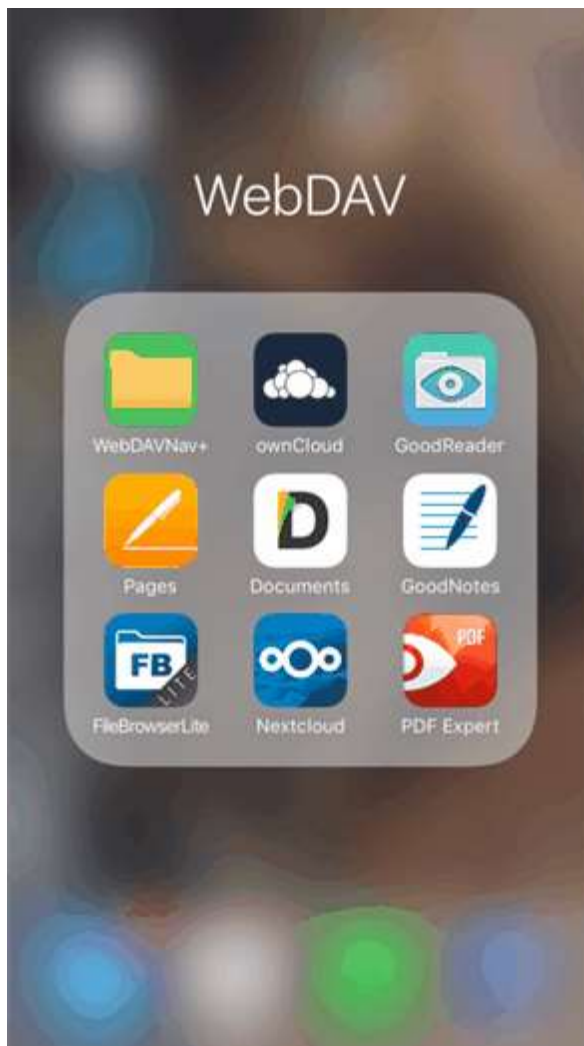

2. Zugangsdaten in der App angeben